



A.S.B.L. LA COHÉSION SOCIALE D'EVERE
ACTIONS COMMUNAUTAIRES

RAPPORT D'ACTIVITES 2023

be.brussels



TABLE DES MATIERES

1.	CADRE	3
1.2.	Moyens financiers.....	4
1.3.	Moyens humains	4
1.4.	Moyens matériels et en infrastructures.....	5
1.5.	Le conseil d’administration - Transparence	5
2.	NOS ACTIONS	7
2.1.	Soutien scolaire pour l’enseignement secondaire - Grow Up.....	7
2.2.	Soutien à la parentalité	13
2.3.	Tables de conversation	14
2.4.	Espace Etudes	15
2.5.	Activités extrascolaires pour enfants de 6 à 12 ans.....	16
2.6.	PCS – Maison coopérative Destrier.....	18
2.7.	Les festivités de Cohésion Sociale.....	23
2.9.	Studio de musique	29

LISTE D’ABREVIATIONS

AC Evere	Administration communale d’Evere
SPRB	Service public régional de Bruxelles
SPFB	Service public francophone bruxellois (CoCoF)
CoCoF	Commission communautaire française
SLRB	Société du Logement de la Région de Bruxelles-Capitale
SCL	Société coopérative de locataires
SISP	Société immobilière de Service Public
FIPI	Fonds d'Impulsion à la Politique des Immigrés
ONE	Office de la Naissance et de l'Enfance
DASc	Dispositif d'Accrochage Scolaire
ACS	Agent Contractuel Subventionné

1. CADRE

1.1. Présentation

L'ASBL Cohésion Sociale d'Evere – Actions Communautaires a été fondée en 1998 par l'Administration communale d'Evere, la Société coopérative de locataires « Everecity » et la Société coopérative de locataires « Comensia » dans le but d'activer l'ensemble des processus sociaux qui contribuent à assurer à tous les individus ou groupes d'individus, sans discrimination, l'égalité des chances et des conditions, le bien-être économique, social et culturel, et afin de permettre à chacun de participer activement à la société et d'être reconnu dans celle-ci.

Ces processus visent en particulier à lutter contre toutes les formes de discrimination et d'exclusion sociale par le biais du développement de politiques d'intégration sociale, d'interculturalité, de diversité socioculturelle et de cohabitation des différentes communautés locales avec une priorité mise sur le développement dans les quartiers de logements sociaux d'Evere.

Le siège social est situé au sein de l'Administration communale d'Evere, Square S. Hoedemaekers 10 à 1140 Evere. Le siège d'activités de l'ASBL est situé rue George De Lombaerde 21 à 1140 Evere. Nous bénéficions de locaux mis à disposition par l'Administration communale d'Evere. Ce bâtiment est nommé l'Espace Associatif Eugène Moreau et comprend également la Maison de Jeunes Regard, Infor'Jeunes et le SIEP. La gérance de l'ensemble du bâtiment est déléguée par le conseil communal à notre association.

Nos activités se déroulent également dans les maisons de quartier d'Evere mises à notre disposition durant certaines périodes de l'année par la régie foncière de l'Administration communale d'Evere et par la Société coopérative de locataires « Everecity ». La Maison Destrier est mise à la disposition du PCS « PICARDIE – DESTRIER –GERMINAL » par la Société coopérative de locataires « Comensia ».

<p>Maison de quartier Germinal Rue F. Léger n°46 à Evere</p>	<p>Maison de quartier Picardie Rue Picardie n°30 à Evere</p>
<p>Maison de quartier Platon Avenue Platon n°8 à Evere</p>	<p>Maison coopérative Destrier Avenue du Destrier n°24 à Evere</p>

1.2. Moyens financiers

Cotisations annuelles des membres fondateurs

SCL Everecity : 9.380,00€

SCL Comensia : 1.615,00€

AC Evere : 10.995,00€

Subsides par projet - contrats pluriannuels :

SLRB : 142.140,00€ - Projet de Cohésion Sociale (PCS)

SPFB : 103.328,44€ + 3.536,58€ - Cohésion Sociale : Priorité Soutien scolaire

Subsides par projet – conventions annuelles :

SPFB : 11.000,00€ - Cohésion Sociale - Festivités

SPFB : 9.900,00€ - Culture – Projet Cohésions-Nous !?

SPFB IMPULSION (FIPI) : 5850,00€ - Tables de conversation

AC Evere : 32.850,00€ - Activités extrascolaires en maisons de quartier

SPRB DASC : 11.700,00€ - Soutien scolaire

FWB : 5.600,00€ - Plaisir d'apprendre (par l'intermédiaire d'une convention avec l'AC Evere)

Comensia : 500,00€ (projet Dalles Mosaïque) ; 500,00€ (projet Maraichers du Mail) ; 700,00€

(Fête de quartier Destrier) ; 700,00€ (construction poubelles); 300,00€ (projet Poulailler) ;

385,00€ (sortie Kayak) ; 302,00€ (kot) ; 900,00€ (Atelier Couture)

1.3. Moyens humains

L'association est composée de 4 employés à temps plein (le 4^e temps plein a été engagé le 18/09/2023 dans le cadre de l'augmentation du subside PCS/SLRB, et il occupe la fonction de travailleur social communautaire dans le quartier Picardie), à savoir un directeur, une coordinatrice du PCS/Maison Destrier, un travailleur social communautaire et une secrétaire administrative.

Au sein de la Maison Destrier, Comensia a mis à la disposition du PCS un travailleur ACS à mi-temps pour soutenir les habitants dans leurs projets.

Ponctuellement, des moniteurs sont engagés sous contrat étudiant ou sous convention de volontariat pendant les vacances scolaires afin d'encadrer les activités pour les enfants de 6 à 12 ans. Les formateurs du soutien scolaire sont bénévoles sous contrat de volontariat avec indemnités forfaitaires.

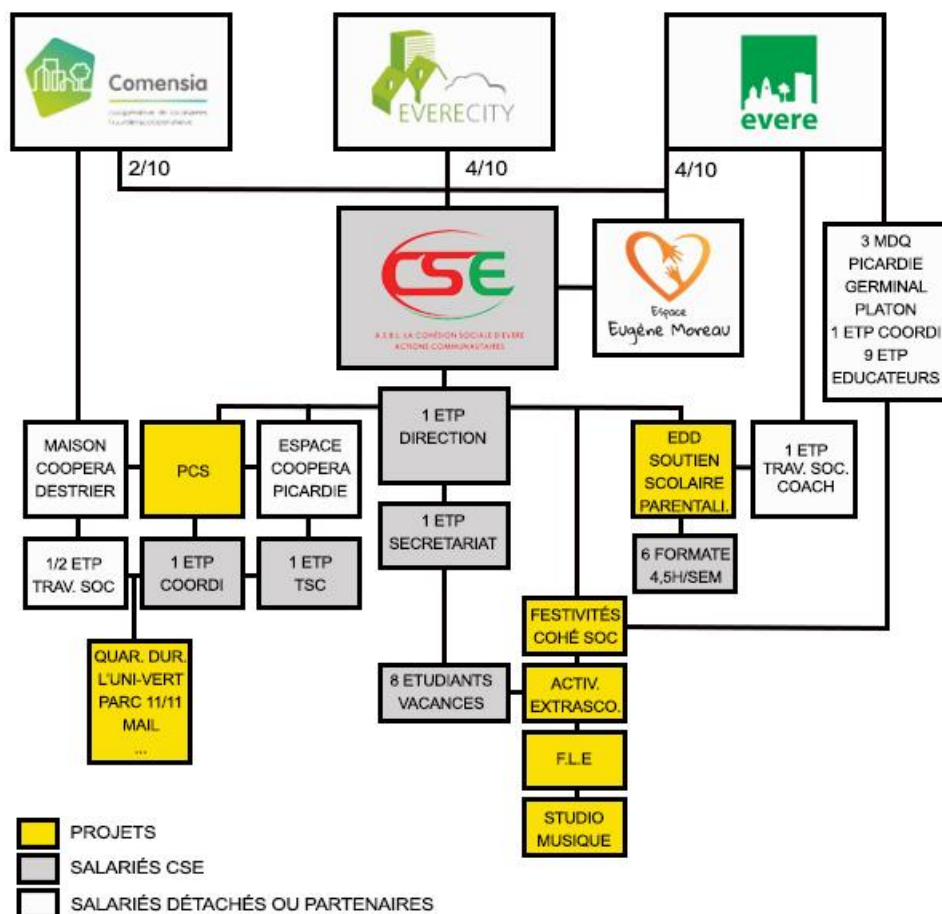

1.4. Moyens matériels et en infrastructures

La commune nous met à disposition une partie de l'Espace Associatif Eugène Moreau situé rue George de Lombaede 21 à Evere. La commune met également à notre disposition une maison de quartier pour les activités pour enfants durant les vacances scolaires dans le quartier Picardie, rue de Picardie n°30.

Les SISF mettent également des locaux à disposition, notamment une maison coopérative au n°24, avenue du Destrier sur le site de Comensia, une maison de quartier sur le site Germinal située au n°46 rue Fernand Léger et une maison de quartier sur le site Platon située avenue Platon n°8.

1.5. Le conseil d'administration - Transparence

Conformément à l'article 4 des statuts de l'association, le conseil d'administration n'est composé que de membres effectifs, dont le nombre minimum est fixé à trois.

Sont membres les personnes physiques suivantes :

- 2 représentants de la commune d'Evere (+1 représentant de l'opposition) dont le siège est établi square S. Hoedemaekers 10, à 1140 Bruxelles (Evere) ; ils sont désignés par le conseil

communal,

- 4 représentants des sociétés de logements sociaux suivantes, désignés en leur sein, à savoir un représentant désigné par la Société coopérative de locataires « Comensia » dont le siège social est établi rue de Koninck, 40/24 à 1080 BRUXELLES et trois représentants désignés par la Société coopérative de locataires « Everecity » dont le siège social est établi Square Hoedemaekers, 10 à 1140 Bruxelles (Evere)

Représentant(e)s de l'Administration communale d'Evere :

M. Ridouane CHAHID (Président) - PS
Mme Habibe DURAKI - PS
Mme Claire FINNE - ECOLO

Suppléant(e)s de l'Administration communale d'Evere :

Mme Martine RAETS - OPEN VLD
M. Jean-Luc MULEO - PS

Représentant de la Société coopérative de locataires « Comensia » :

Mme Elise FASTENAKEL – Non politique

Suppléante de la Société coopérative de locataires « Comensia » :

Mme Elisabeth BASTIN - Non politique

Représentantes de la Société coopérative de locataires « Everecity » :

Mme Daisy AUQUIER - Non politique
Mme Marjorie PECKEL - Non politique
Mme Sandra MINARRO - Non politique

Suppléante de la Société coopérative de locataires « Everecity » :

Mme Pascale ROELANTS – Non politique

Le conseil d'administration s'est réuni à une reprise. L'assemblée générale a eu lieu également à une reprise en 2023.

Transparence des mandataires communaux :

MANDATS NON REMUNERES

CHAHID, Ridouane : 0 € (avantage : un smartphone sans abonnement jusque novembre 2023)
FINNE, Claire : 0€
MULEO, Jean-Luc : 0€
RAETS, Martine : 0€
DURAKI, Habibe : 0€

Déclaration complète des mandataires communaux sur le site evere.be :

<http://www.evere.be/content/transparence>

2. NOS ACTIONS

2.1. Ecole des devoirs pour l'enseignement primaire – Grow Up

Depuis septembre 2023, notre association organise une école des devoirs.

L'École des Devoirs « **Grow Up – primaire** » est un espace d'accueil **destiné aux enfants fréquentant l'enseignement primaire francophone en 4e, 5e et 6e**. Elle est accessible 3 jours par semaine en période scolaire selon les horaires suivants : les lundis, mardis et jeudis de 15h30 à 17h00.

« **Grow Up – primaire** » donne à l'enfant les outils nécessaires pour qu'il puisse faire preuve d'autonomie dans son travail scolaire et se réaliser personnellement. C'est un lieu d'accueil, d'écoute, de convivialité, qui fait le lien entre l'école et la vie de famille et qui propose des activités de soutien scolaire dispensé par des enseignants qualifiés et des animations dans le cadre d'une pédagogie par projet. Ces projets contribuent à l'autonomisation et l'épanouissement de l'enfant.



L'École des Devoirs est gratuite et demande un engagement de la part des parents. Ils s'engagent à ce que l'enfant vienne régulièrement à l'École des Devoirs. Ils s'engagent également à participer à toutes les activités proposées pour les parents (1 x par trimestre : organisation d'un goûter, présentation des projets réalisés par les enfants, etc.), car ce sont des moments très importants pour vos enfants et votre présence est donc obligatoire. De plus, nous comptons sur la disponibilité des parents dont les enfants sont inscrits à l'école Marie Popelin pour encadrer avec nous le pedibus qui démarre tous les jours à la sortie de l'école.

La pédagogie par projet c'est quoi ?

Afin de répondre aux objectifs de l'ONE concernant les EDD, sachant que les 3 écoles proches de l'Espace associatif Eugène Moreau pratiquent des pédagogies différentes (pédagogie traditionnelle à l'Aubier, pédagogie active à tendance Montessori à Marie Popelin et pédagogie mixte à l'école Aurore) et avançant dans une philosophie d'accrochage scolaire, nous avons décidé de privilégier la pédagogie par projet.

La pédagogie par projet est une pratique de pédagogie active qui permet de générer des apprentissages dans diverses matières à travers la réalisation d'une production concrète (organisation d'un goûter, réalisation d'un potager, écriture d'une chanson, etc.).

L'engagement dans le projet induit une remédiation immédiate, soit personnelle, soit par les pairs pour les travaux de groupe.

Les projets, dont l'un des objectifs est de réaliser un produit final, servent à relier ce qui est appris en classe aux expériences vécues en dehors de la classe. Certains chercheurs évoquent donc le caractère authentique, réel, des projets comme source de motivation, qui est d'autant plus forte si l'élève choisit lui-même son projet. En effet, les savoirs scolaires ainsi contextualisés gagnent en légitimité pour les élèves. Ceux-ci y trouvent un sens, ce qui est positif car il peut être compliqué pour les élèves de trouver un sens à l'école.

La réalisation d'un projet va favoriser l'émergence chez l'enfant d'images de soi (plus) positives en conceptualisant les réussites du projet, va asseoir chez l'élève par une analyse réflexive les compétences et les savoirs théoriques construits dans l'action et va construire sa citoyenneté à travers la gestion coopérative du projet et par le dépassement collectif des problèmes rencontrés.

Plusieurs projets se succéderont sur une année scolaire ; ceux-ci pourront avoir une durée de réalisation de quatre semaines à quelques mois.

Chaque projet comporte 3 étapes : le choix, la réalisation, le bilan/la présentation.

Le choix

Le choix de chaque projet se fera de manière démocratique après une séance de propositions de la part des élèves, après avoir vérifié la faisabilité du projet et, éventuellement, eu recours à des consensus. Si aucune proposition viable n'émerge, l'enseignant pourra faire des propositions pour lesquelles un vote sera effectué.



La citoyenneté, la participation, la créativité, la solidarité, le respect des différences culturelles sont des valeurs fortement sollicitées dans ce processus.

La réalisation

Les élèves vont mener à bien leur projet de façon autonome. Ils vont chercher les informations, essayer, analyser leurs échecs, leurs réussites, chercher encore jusqu'à ce que leur projet aboutisse. Les projets font émerger des besoins en matière d'apprentissage. Tout au long de leur travail, les élèves sont amenés à faire le bilan de leurs avancées, en fonction des objectifs de départ. Il s'agit bien là d'auto-évaluation.

Il s'agit également de différenciation (tous n'ont pas les mêmes besoins d'apprentissage), de consolidation des acquis (ce qui est déjà acquis est renforcé par l'utilité du savoir), de remédiation (ce qui a été vu à l'école est abordé de manière différente dans un contexte d'utilité), de collaboration (celui qui « sait » aide celui qui ne « sait pas encore »), etc.

Le bilan/la présentation

Le bilan fait partie intégrante du projet. Tout projet doit aboutir à une production que les autres vont voir et reconnaître. La présentation du travail réalisé à ses parents, ou à un cercle plus large (les adolescents de la CSE, les enseignants des écoles, etc.) est un élément important du travail lui-même.



Le bilan permet la valorisation des efforts accomplis, des savoirs découverts ou consolidés en vue de la réalisation du projet.

Comme cité précédemment, les séances sont dispensées du lundi au jeudi, et durent 1H30. Chaque séance est divisée en deux phases distinctes : la première dure une demi-heure et sera consacrée à l'aide aux devoirs à proprement parler, la seconde dure 1h et se focalisera sur le projet en cours.

Pendant cette première phase de 30 minutes, le groupe d'enfants accueillis pourra être scindé en plusieurs sous-groupes et les enfants seront répartis en fonction de leurs difficultés ou de la matière dans laquelle les difficultés sont les plus importantes.

Etant donné que le travail à domicile est règlementé par le Décret du 27 mars 2001, il est possible que certains élèves arrivent sans travail à effectuer à domicile. Dans ce cas-là, deux cas de figure existent. Dans le premier cas de figure, l'élève éprouve des difficultés dans une matière et son titulaire le signale via le carnet de communication ; il lui sera alors possible d'effectuer des exercices d'entraînement encadrés, de s'entraîner sur logiciel ou de recevoir des explications plus personnalisées. Dans le deuxième cas de figure, le carnet de communication ne mentionne rien de spécifique et l'enfant bénéficiera d'un « temps libre » durant lequel il pourra accéder à la bibliothèque, à la ludothèque (jeux didactiques, de stratégie, coopératifs, etc.), aux fichiers autonomes ou continuer à travailler sur le projet en cours.

Lors de la deuxième phase de l'accueil, tous les enfants seront réunis autour de leur projet. Le début de la séance sera consacré à faire le point sur ce qu'il y a à faire, qui fait quoi, où, comment,... Les enfants seront ensuite mis au travail. A la fin de la séance, un débriefing sur ce qui a été fait, ce que l'on a appris et ce qu'il reste à faire aura lieu.

De septembre à décembre 2023, nous avons eu **24 inscrits** provenant de **6 écoles** différentes.

Marie Popelin	12
L'Aubier	8
Aurore	1
Ecole des étoiles	1
Clair Vivre	1
Saint-Michel	1

2.2. Soutien scolaire pour l'enseignement secondaire - Grow Up

Les élèves fréquentant notre ASBL constituent un public âgé d'entre 12 et 18 ans, ils fréquentent aussi bien l'enseignement secondaire général que l'enseignement technique de transition ou de qualification. Le groupe est composé d'autant de filles que de garçons.

La priorité est donnée aux adolescents en échec scolaire, qui habitent la commune d'Evere et/ou qui sont envoyés par le service communal de médiation scolaire.

De janvier à juin 2023, nous comptons 71 inscrits. (65 inscrits en 2022 sur la même période)

Les groupes ont été formés comme suit :

Lundi	Math/sciences de 17h30 à 19h00 Français de 17h30 à 19h00/ Néerlandais de 17h00 à 18h30
Mardi	Math/sciences de 17h30 à 19h00 Français de 17h30 à 19h00/ Néerlandais de 17h30 à 19h00
Mercredi	Néerlandais de 17h30 à 19h00 Français de 17h30 à 19h00 Math/sciences de 15h30 à 17h00 et 17h30 à 19h00
Jeudi	Néerlandais de 17h30 à 19h00/ Français de 17h30 à 19h00/ Math/sciences de 17h30 à 19h00

De septembre à décembre 2023, nous comptons 53 inscrits. (58 inscrits en 2022 sur la même période)

Les groupes ont été formés comme suit :

Lundi	Math/sciences de 17h20 à 19h00 Français de 17h20 à 19h00/ Néerlandais de 17h20 à 19h00
Mardi	Math/sciences de 17h20 à 19h00 Néerlandais de 17h20 à 19h00
Mercredi	Math/sciences de 17h20 à 19h00 Français de 17h20 à 19h00/ Néerlandais de 15h30 à 17h00
Jeudi	Math/sciences de 17h20 à 19h00

Depuis la rentrée scolaire 2023-2024, les jeunes peuvent assister à plusieurs séances par

semaine pour une même matière selon leurs besoins. Ils sont inscrits à un moment de référence, mais peuvent se rendre également à d'autres moments en cas de besoin.

Autre changement, les inscriptions ne se font plus par trimestre mais tout au long de l'année pour un prix forfaitaire par an de 60€, peu importe le nombre de matières suivies. Ce montant annuel peut être payé en plusieurs fois si le parent le souhaite.

Sur l'ensemble de l'année civile 2023, le projet de soutien scolaire a bénéficié à 115 adolescents issus de 28 écoles différentes. (93 adolescents en 2022, 73 en 2021, 64 en 2020, 72 en 2019).

Etablissement	Nbr	Etablissement	Nbr
AR Adolphe Max	1	Fra Angelico	45
AR Jean Absil	3	Institut de la Sainte Famille	4
AR Evere	5	Institut Dames de Marie	8
AR Fernand Blum	16	Institut de La Providence	2
Collège Saint Michel	3	Institut de La Vierge Fidèle	8
AR Woluwé St Lambert	7	Institut La Vertu	10
INRACI Forest	2	Institut Montjoie	2
Centre Scolaire Eddy Merckx	2	Institut Saint Dominique	8
Institut St Stanislas	2	Institut Saint Louis	3
Collège des Etoiles	7	Institut technique René Cartygni	2
Collège Jean 23	17	Lycée Emile Jacqmain	3
Don Bosco	1	Lycée Emile Max	8
EEB4	2	Institut de l'Assomption	1
Ernest Richard	1	Sacré cœur de Lindthout	2
Collège Roi Baudouin	3	Singelijn	3
AR Victor Hugo	2		

Les objectifs que nous poursuivons sont les objectifs fixés par l'Enseignement en Belgique, dans la mesure où nous accompagnons les élèves dans leur scolarité. Les missions poursuivies par l'Enseignement rejoignent par ailleurs les missions présentées dans le Décret relatif aux EDD fixées par l'ONE.

En tant qu'ASBL confrontée à un public sensible, notre volonté est de remplir ces objectifs afin de permettre à chacun d'acquérir les outils lui permettant de réussir et d'achever sa scolarité, de la manière la plus autonome possible, tout en lui offrant une plus grande chance d'émancipation sociale dans sa future vie d'adulte.

C'est dans ce cadre et dans le cadre de l'évolution de notre projet pédagogique que nous avons lancé des moments d'activités en dehors des heures de soutien scolaire. Lors de ces moments, nous proposons des activités de dynamique de groupe qui ne comportent pas d'aspects pédagogiques purement scolaires. Nous invitons l'ensemble de nos élèves à y participer. Notre reconnaissance EDD de l'ONE arrive à échéance en 2024, nous élaborons un nouveau projet d'accueil que nous devons déposer au mois d'avril 2024. Ce projet d'accueil sera construit avec les formateurs et les jeunes.



Stages durant les vacances scolaires – Plaisir d'apprendre

A la suite de l'appel à projet de la Fédération Wallonie-Bruxelles « Plaisir d'apprendre » destiné aux administrations communales wallonnes et bruxelloises et à la suite de la proposition de l'Administration communale d'Evere de nous en confier l'organisation, l'ASBL Cohésion Sociale d'Evere – Actions Communautaires a organisé pour la troisième année consécutive des stages, répondant aux critères de cet appel à projet, à destination des éverois.es âgé.e.s de 12 à 17 ans durant les vacances scolaires.

Cette opération avait pour objectif initial de pallier un maximum les conséquences dramatiques de la COVID-19 sur la scolarité et sur le moral de notre jeunesse. Au vu de son succès et de sa pertinence, l'appel à projet a été maintenu. Nous avons choisi de leur apporter un soutien scolaire tout en proposant, en plus, des activités ludiques. Cette année, nous avons pu proposer ces stages durant les vacances de printemps et en été.

Le programme des stages était le suivant :

- Du 08 au 12 mai : mathématiques ou néerlandais ou français + activités récréatives pour les élèves de la 6^e primaire jusqu'à la 2^e secondaire (12 à 14 ans) et pour les élèves de 3^e et 4^e secondaires (15 à 17 ans).
- Du 21 au 25 Août : mathématiques ou néerlandais ou français + activités récréatives pour les élèves de la 6^e primaire jusqu'à la 2^e secondaire (12 à 14 ans) et pour les élèves de 3^e et 4^e secondaires (15 à 17 ans).



Les stages se sont déroulés à l'Espace Eugène Moreau de 9h00 à 17h00 du lundi au vendredi. Une participation symbolique de 10€ par semaine et par jeune a été demandée aux parents.

Les inscriptions effectives :



Du 08 au 12 mai :

(12-14 ans): Math : 6 filles + 4 garçons // Néerlandais : 1 fille + 4 garçons

(15-17 ans): Math : 2 filles + 1 garçon // Néerlandais : 1 fille + 2 garçons

Du 21 au 25 Août :

(12-14 ans): Math : 2 filles + 2 garçons // Néerlandais : 4 garçons

(15-17 ans): Math : 2 filles + 3 garçons // Néerlandais : 2 garçons

La subvention de la Fédération Wallonie-Bruxelles perçue par l'Administration communale d'Evere pour l'organisation de ces stages a été rétrocédée à l'ASBL en décembre 2023.

2.3. Soutien à la parentalité

Quand on est parent, on veut le meilleur pour nos enfants. Toutefois, il n'est pas toujours évident de répondre aux nombreuses difficultés qu'ils vivent au quotidien, en dehors du foyer familial : à l'école, dans les clubs de sport, les maisons de jeunes, les espaces publics... Comment mieux les entourer et recréer du lien avec eux face à des problématiques telles que le décrochage scolaire, l'influence du numérique sur leurs relations sociales, la difficulté de faire le tri parmi la multiplicité d'informations que l'on trouve sur le net, le harcèlement (en rue, à l'école ou en ligne), ou encore toutes les questions liées à la sexualité ?



"Place aux parents !" propose un espace convivial de rencontre et de parole pour aborder toutes les questions qui touchent à la parentalité. Chaque rencontre portera sur une thématique spécifique que nous explorerons avec l'aide d'un expert à partir d'un support original (vidéo, performance, etc.). Nous proposerons également des moments plus informels autour d'une tasse de café pour poursuivre les échanges.

En 2023, deux séances ont été organisées. Une première le samedi 10 juin sur le thème de la gestion des écrans et une deuxième le samedi 16 décembre sur le décrochage scolaire.

Une garderie était prévue pour les enfants des parents participants afin de faciliter l'accès à l'activité.

2.4. Tables de conversation

Ce dispositif permet de toucher un public qui n'a à priori aucune intention de passer la porte d'un cours d'ALPHA ou de FLE, qui est très cloisonné socialement et fréquente les personnes qui pratiquent sa langue d'origine. Nos tables de conversation sont avant tout une étape qui vise à susciter l'envie d'aller plus loin dans l'apprentissage de la langue française et d'ouvrir les portes d'un cours d'ALPHA ou de FLE. Ces ateliers sont également un outil de sociabilisation et d'autonomisation. Nous avons eu l'opportunité d'intégrer les différents groupes aux activités culturelles proposées par la Maison de quartier, ce qui a permis une mixité culturelle nécessaire dans le cadre de ce projet.



Le public touché est à très grande majorité composé de femmes d'origine marocaine âgées de 30 à 50 ans. Chaque activité regroupe en moyenne 8 femmes. Cependant, selon le thème choisi ou l'activité proposée, les groupes sont ouverts également à des adultes dont le français est la langue maternelle afin de favoriser l'utilisation du français même dans les moments informels.

1. Maison de quartier Picardie : 30 séances et 4 excursions – 7 participantes en moyenne.
2. Maison de quartier Platon : 28 séances et 2 excursions – 8 participantes en moyenne.
3. Maison de quartier Germinal : 21 séances et 4 excursions – 6 participantes en moyenne
4. Notre siège d'activités : 22 séances - 7 participantes en moyenne.

Nous souhaitons poursuivre ce projet en 2024 dans la même lignée qu'en 2023, en développant progressivement une expertise dans le domaine et en tendant de plus en plus vers une méthodologie FLE, conformément à la priorité n°2 en Cohésion Sociale de la COCOF, nous avons répondu à l'appel à projet IMPULSION 2024 en ce sens.

2.5. Espace Etudes

Disposant de spacieux locaux dans l'Espace associatif Eugène Moreau, nous avons mis en place un espace d'études pour les étudiant.e.s éverois.es des hautes écoles et des universités lors du blocus des mois de décembre 2022/ janvier 2023, avril/mai 2023 et décembre 2023/janvier 2024.

L'accès à ce service est libre et ne nécessite pas de rendez-vous préalable, du lundi au dimanche de 11h00 à 19h00, moyennant une première inscription via le formulaire sur notre site internet. Cet espace d'études consiste à proposer des locaux spacieux et aérés afin d'instaurer une atmosphère de travail sereine. Les occupants peuvent utiliser librement l'espace public numérique ou se connecter gratuitement au WIFI de l'association. Un membre du personnel de l'ASBL (salarié ou formateur en convention de bénévolat) est de permanence pour veiller au respect du règlement d'ordre intérieur.

Fréquentation :

19/12/22 au 15/01/23 : 46 inscrits, en moyenne 10 étudiants/jour

19/05/23 au 18/06/23: 57 inscrits, en moyenne 15 étudiants /jour

16/12/23 au 14/01/24: 50 inscrits, en moyenne 18 étudiants /jour

2.6. Activités extrascolaires pour enfants de 6 à 12 ans



Les activités sont organisées durant certaines périodes de vacances scolaires, à savoir les congés de détente, les vacances de printemps, la première quinzaine du mois de juillet, la dernière quinzaine du mois d'août et la 1^{re} semaine des congés d'automne, dans les trois maisons de quartier du service de prévention et dans la Maison coopérative du quartier Destrier.

Il faut noter que les enfants inscrits habitent principalement les logements sociaux : « EVERECITY » pour Picardie, Platon et Germinal et « COMENSIA » pour Destrier.

Le prix est de 20€ par semaine de 5 jours. Les inscriptions se font via le formulaire en ligne sur www.csevere.be ou par l'intermédiaire des éducateurs des Maisons de quartier en cas de fracture numérique.

Ce prix forfaitaire comprend :

- l'encadrement par des animateurs brevetés ou en formation;
- les activités des animateurs et les activités extérieures payantes;
- l'assurance Ethias en cas d'accident.

Les activités se déroulent de 10h à 16h. Une garderie payante est prévue de 09h à 10h et de 16h à 17h pour le prix forfaitaire de 5€ par semaine de 5 jours.

Durant les périodes scolaires, un animateur est mis à disposition de chaque maison de quartier le mercredi après-midi pour « prêter main forte » à l'éducateur du service de prévention qui accueille plus de 12 enfants.

Statistiques des activités pour les enfants durant les vacances scolaires :

	Tranche d'âges	Nbr. de garçons	Nbr. de filles	Total enfants	Animateurs CSE	Nbr. Educ. des mdq	Bénévoles et/ou stag.
PICARDIE							
Congé de détente 1 ^{re} sem.	6 – 12 ans	12	9	21	3	1	0
Congé de détente 2 ^e sem.	6 – 12 ans	13	14	27	3	1	0
Printemps 1 ^{re} sem.	6 – 12 ans	13	13	26	3	1	0
Printemps 2 ^e sem.	6 – 12 ans	12	12	24	3	1	0
Juillet 1 ^{re} sem.	6 – 12 ans	11	17	28	4	1	0
Juillet 2 ^e sem.	6 – 12 ans	16	10	26	4	1	0
Août 1 ^{re} sem.	6 – 12 ans	7	8	15	3	1	0
Août 2 ^e sem.	6 – 12 ans	8	13	21	4	1	0
Automne 1 ^{re} sem.	6 – 12 ans	15	10	25	2	1	0
Total enfants		107	106	213			
PLATON							
Congé de détente 1 ^{re} sem.	6 – 12 ans	7	14	21	2	1	0
Congé de détente 2 ^e sem.	6 – 12 ans	6	15	21	2	1	0
Printemps 1 ^{re} sem.	6 – 12 ans	7	4	11	1	1	0
Printemps 2 ^e sem.	6 – 12 ans	13	4	17	1	1	0
Juillet 1 ^{re} sem.	6 – 12 ans	13	12	25	3	1	0
Juillet 2 ^e sem.	6 – 12 ans	13	12	25	3	1	0
Août 1 ^{re} sem.	6 – 12 ans	12	10	22	2	1	0
Août 2 ^e sem.	6 – 12 ans	12	11	23	2	1	0
Automne 1 ^{re} sem.	6 – 12 ans	14	10	24	2	1	0
Total enfants		97	92	189			
GERMINAL							
Congé de détente 1 ^{re} sem.	6 – 12 ans	9	14	23	2	1	0
Congé de détente 2 ^e sem.	6 – 12 ans	12	11	23	2	1	0
Printemps 1 ^{re} sem.	6 – 12 ans	14	11	25	2	1	0
Printemps 2 ^e sem.	6 – 12 ans	15	12	27	2	1	0
Juillet 1 ^{re} sem.	6 – 12 ans	13	6	19	2	1	0
Juillet 2 ^e sem.	6 – 12 ans	16	8	24	2	1	0
Août 1 ^{re} sem.	6 – 12 ans	8	8	16	2	1	0
Août 2 ^e sem.	6 – 12 ans	12	8	20	2	1	0
Automne 1 ^{re} sem.	6 – 12 ans	14	12	26	2	1	0
Total enfants		113	90	203			
DESTRIER							
Congé de détente 1 ^{re} sem.	6 – 12 ans	5	3	8	1	0	0
Congé de détente 2 ^e sem.	6 – 12 ans	2	1	3	1	0	0
Printemps 1 ^{re} sem.	6 – 12 ans	0	0	0	0	0	0
Printemps 2 ^e sem.	6 – 12 ans	0	0	0	0	0	0
Juillet 1 ^{re} sem.	6 – 12 ans	10	10	20	2	0	0
Juillet 2 ^e sem.	6 – 12 ans	13	7	20	2	0	0
Août 1 ^{re} sem.	6 – 12 ans	9	8	17	2	0	0
Août 2 ^e sem.	6 – 12 ans	10	8	18	2	0	0
Automne 1 ^{re} sem.	6 – 12 ans	5	6	11	2	0	0
Total enfants		54	43	97			
Total enfants des 4 quartiers 2023		371	331	702			
Total enfants des 4 quartiers 2022		319	273	592			

2.7. PCS – Maison coopérative Destrier et Espace coopératif Picardie

Les Projets de Cohésion Sociale (PCS) financés par la SLRB sont des projets participatifs par excellence. Ils sont organisés après consultation des habitants, car ce sont eux qui connaissent le mieux les besoins de leur quartier. Le travailleur social centralise et reformule les demandes. Il fait prendre conscience à chacun de ses ressources et construit des solutions sur mesure. Le périmètre du PCS « DESTRIER-PICARDIE-GERMINAL » englobe les sites éverois des SISP Comensia et Everecity (sauf le quartier Platon qui est couvert par le PCS DELAHAUT).

La subvention ayant doublé, notre ASBL a eu l'opportunité d'engager un nouveau temps plein à partir de septembre 2023. Cet ETP supplémentaire est chargé de développer du travail communautaire dans le quartier Picardie. A cet effet, Everecity a permis à l'ASBL d'occuper des locaux au pied de l'immeuble Picardie, rue de Picardie n°96. Il s'agit de l'ancienne antenne de Police. Ces locaux sont en cours de rénovation et seront disponibles à partir de février 2024.

La coordinatrice opère depuis la Maison coopérative du quartier Destrier et le travailleur social communautaire opérera depuis l'espace coopératif Picardie (à partir de février 2024). Entre temps, il occupe le local communautaire de l'immeuble Picardie.

Vous trouverez ci-dessous un descriptif des principaux projets participatifs menés en 2023 :

2.7.1. Quartier Durable L'UNI-VERT

Projet visant à rendre le quartier plus durable et citoyen par la continuité des projets :

- Compost Destrier.
- Potagers : Jardin du Parc du 11 novembre, Les Maraichers du Mail.
- Apiculture : le Rucher de l'UNI-VERT
- Atelier d'architecture citoyen (AAC-Destrier)
- Poulailier Destrier
- Atelier de production Le Kot.
- Atelier Libre Destrier : récupération de papier pour faire des cartes de vœux et tricot
- Projet de récupération des eaux de pluie (installation témoin à la Maison Destrier)
- Projet Photovoltaïque.

Les partenaires du quartier durable sont nombreux : Bruxelles Environnement (contacts avec les anciens coach), Cycle Farm (coopérative d'agriculteurs), le service du DD de la Commune d'Evere (projets Rucher et potagers du 11 novembre), la Commune d'Evere (projet du Master Plan), les services énergie et développement durable de la Société de logements Comensia, Worms Asbl.

Chaque projet du quartier durable fonctionne et agit de manière autonome. Ainsi, il existe une grande diversité au sein du groupe, notamment en ce qui concerne l'organisation et

l'évaluation des activités. A titre d'exemple, les membres du Rucher de L'UNI-VERT organisent et gèrent la tenue de leurs activités (invitation, logistique, communication), de même qu'ils gèrent leur budget. D'autres projets, comme c'est le cas pour le KOT, les Maraîchers du Mail ou encore les potagers du 11 novembre, nécessitent un accompagnement plus régulier de la part des travailleurs.

Les réunions - par sous-projet ou pour l'ensemble du quartier durable - ne sont pas programmées dans le temps, mais s'organisent en fonction des besoins du projet et des attentes des membres des groupes.

En 2023, certains projets du QD L'UNI-VERT ont continué leurs activités, d'autres sont « en pause » (récupération eau de pluie, photovoltaïque).

Le quartier durable a participé à trois événements en 2023 : Evere en fête (stand du Rucher), la festivité du quartier Destrier (stands du Rucher, Atelier Libre Destrier et des Maraichers du Mail) et le compost Day organisé par Worms asbl.

De plus, quelques membres de L'UNI-VERT ont présenté leur projet lors de la visite des parlementaires bruxellois du PCS.



Trois projets du Quartier Durable L'UNI-VERT ont obtenu un soutien financier de Comensia dans le cadre de l'appel à projets : Maraîchers du Mail, Poulailier Destrier et Le KOT.

En 2023, trois projets se sont démarqués au niveau de la cohésion sociale et dans le domaine de l'éducation à l'environnement, mais aussi ont été riches en échanges entre les participants et les partenaires : les Maraîchers du Mail, le Poulailier Destrier et les potagers collectifs au parc du 11 novembre.

Le projet des Maraichers du Mail suit les prescriptions du Master Plan Espaces Publics Destrier (fiches actions 5 et 7), lesquelles envisagent l'implantation de chambres de productivité.

L'équipe a répondu à plusieurs appels à projet (SLRB 2017, Comensia 2019, 2020, 2021, 2022, 2023) afin de financer du matériel mais aussi un accompagnement du groupe, en termes d'expertise maraîchère (Cycle Farm) et de dynamique de groupe (Pas-à-Pas ASBL).



Les membres du projet des Maraîchers du Mail ont présenté leurs activités lors de la festivité Evere en fête et lors de la fête du quartier Destrier.

La parcelle maraîchère étant implantée au centre du quartier, elle suscite de l'intérêt auprès des habitants du quartier et des passants. Ces derniers s'arrêtent pour contempler l'espace potager ou pour poser des questions sur les cultures et techniques.

Le groupe, actuellement constitué de 6 membres, est à la recherche de nouveaux participants ; le nombre maximum étant porté à 8. Un étudiant en agronomie a rejoint le projet et ses connaissances en matière d'agriculture aident le reste du groupe. De son côté, il peut mettre en pratique ses connaissances théoriques.

Comme chaque année, une dizaine de familles du quartier qui habitent près du Mail donnent l'accès au puits de récupération de pluie pour le projet. Les Maraîchers du Mail partagent leurs récoltes avec ces familles-là, de même qu'ils n'hésitent pas à donner un légume aux passants, ou à faire goûter les fraises aux enfants. Lors de la fête de quartier, ils ont préparé un potage de courgettes et du thé à la menthe provenant de leur espace de production.

L'équipe PCS/Maison Destrier s'est occupé de rédiger la demande « permis d'urbanisme » pour les éléments sur l'espace (serre, cabanon, ...) et l'a transmise à la Commune d'Evere.

Concernant le projet du Poulailier Destrier, malgré quelques rebondissements (départ de deux membres, dont le porteur du projet), celui-ci a connu un « nouveau » départ avec l'arrivée de deux familles. Il est à noter que les nouvelles familles n'habitent pas le quartier Destrier, mais habitent le quartier voisin.

De plus, les deux « anciens » membres ont rentré deux demandes de subsides (Comensia et Bruxelles Environnement).

Dans le cadre du projet des potagers collectifs au jardin du 11 novembre, un appel à candidatures a été lancé fin mars. Deux Everois habitant près du potager ont rejoint le projet depuis la mi-mai. Ils ont demandé un soutien financier auprès de Comensia et auprès de Bruxelles Environnement, ils ont obtenu un subside du deuxième. La charte qui a été finalisée a été envoyée aux partenaires du projet : Comensia et la Commune d'Evere.

2.7.2. Ateliers créatifs



En 2023, les ateliers créatifs étaient centrés autour du projet des dalles en mosaïque. Ce projet avait démarré en 2020 dans le cadre d'un appel à projet de Comensia à destination des coopérateurs-locataires. Dans ce cadre, 5 dalles ont été réalisées avec des habitants du quartier Destrier. Les habitants qui ont participé aux ateliers et le Comité de Gestion de la Maison Destrier ont donné leurs avis sur l'emplacement de

chaque dalle lors d'une réunion du Comité. La porteuse du projet a ensuite contacté le service travaux de la Commune d'Evere pour demander une autorisation pour placer les dalles. La

commune a donné son autorisation pour le placement des dalles.

La première activité a eu lieu au début de l'été lors de la fête du quartier Destrier. La porteuse de projet a réalisé un tour guidé dans le quartier, les familles participantes ont pu découvrir les emplacements futurs des dalles et ont dessiné à la craie les illustrations des dalles là où celles-ci allaient être placées.

Le placement des 5 dalles en mosaïques a été effectué par une société externe le 13 septembre 2023. Une inauguration festive s'est déroulée le 14 octobre 2023.



2.7.3. Atelier Couture

L'Atelier Couture poursuit son activité et les séances se passent une fois par semaine. Sur 6 inscrites, elles sont en moyenne 4 par atelier, en plus de la coopératrice-locataire qui donne l'atelier. L'atelier ne sait pas accueillir plus de 5 personnes, en raison de la taille du local.

En 2020, 2021, 2022 et 2023 la coopératrice-locataire a répondu à l'appel à projet de Comensia pour organiser des ateliers couture « Zéro Déchet ». En 2021, deux ateliers ont été organisés (créations de lunch bags et de disques démaquillants).

En novembre 2022, un atelier Zéro Déchet a été organisé et portait sur la confection de charlottes alimentaires. En 2023, un atelier sur la confection d'une trousse de toilette a été réalisé.



Ces ateliers rencontrent toujours du succès, et le groupe de l'Atelier Couture souhaite poursuivre ce type d'ateliers en proposant à chaque fois une confection différente. Pour participer à ces ateliers « Zéro Déchet », les participantes devaient apporter une contribution financière. Cela a permis au projet de constituer une caisse interne pour les besoins de l'atelier couture.

Le groupe de l'atelier a participé pour la deuxième année consécutive à la festivité Evere en fête pour y présenter les créations et expliquer les ateliers couture. Elles ont aussi proposé une démonstration de confection de lingettes démaquillantes pour les visiteurs, et ceux-ci pouvaient réaliser eux-mêmes leur produit.

2.7.4. Comité de Gestion

Le Comité de Gestion de la Maison Destrier est un organe central dans la constitution de l'autonomie des porteurs de projets du quartier. Le Comité de Gestion s'organise sous la forme de réunions une fois tous les deux mois, lors desquelles les habitants qui portent un projet échangent entre eux et créent des transversalités.

Le Comité de Gestion est un moment où les référents de projets peuvent travailler à la gouvernance de la Maison coopérative Destrier et des autres biens communs et donc décider collectivement des changements à opérer. Aussi, le Comité de Gestion permet de valider, d'institutionnaliser de bonnes pratiques de gouvernance et est un exemple pour les externes, car plusieurs personnes de générations et de cultures différentes peuvent collaborer et créer des synergies entre elles. En cela, il constitue un organe représentatif de la mixité hétéroclite du quartier et permet de limiter la stigmatisation et de briser certaines barrières socio-culturelles.

En 2023, cinq réunions ont eu lieu entre janvier et août. Les réunions du Comité de gestion ont été organisées en présentiel. Lors d'une réunion, un règlement de la Maison Destrier a été établi par le Comité de Gestion. Ce document sera signé par les membres du Comité et par les travailleurs pour marquer leur engagement.

2.8. Les festivités de Cohésion Sociale

2.8.1. Fête de quartier Picardie 13 mai 2023

Comme chaque année depuis plus de dix ans, l'ASBL Cohésion Sociale d'Evere et le service de prévention de l'Administration communale d'Evere, par l'intermédiaire de ses maisons de quartier, ont organisé une fête de quartier dans le bas d'Evere.

Cette grande fête annuelle a pour objectif de créer un lieu favorisant la convivialité, les rencontres, le partage et la solidarité, de permettre à toutes les générations de participer, d'encourager les jeunes et les adultes à être présents et actifs, tout en valorisant les diversités et en permettant leur rencontre.

C'est l'occasion pour les services communaux et le monde associatif local, à travers différents stands d'informations, de présenter les nombreux services offerts à la population pour contribuer au mieux vivre ensemble au sein de notre commune. La maison de jeunes Regard, les associations locales, les gardiens de la paix, les médiateurs de jour et de nuit, les maisons de quartier, les travailleurs sociaux de rue, les médiatrices scolaires ainsi que la police de proximité sont présents et disponibles pour rencontrer la population et répondre à toutes les questions.

L'organisation de cette fête ne serait pas réalisable sans la participation active d'une trentaine de bénévoles provenant des quatre coins d'Evere, et également de nos partenaires.

Nos partenaires

<ul style="list-style-type: none"> ➤ Maison de jeunes Regard Asbl ➤ Gardiens de la Paix ➤ La Ludothèque et la Bibliothèque ➤ ASBL Jeunesse & Espoir ➤ Le conseil de quartier Bas Evere ➤ Service de prévention – Médiation scolaire 	<ul style="list-style-type: none"> ➤ Maison de quartier Picardie ➤ Maison de quartier Germinal ➤ Maison de quartier Platon ➤ Maison coopérative Destrier ➤ Médiateurs de jour/nuit Egegoros Asbl ➤ La police zonale
---	---

Statistiques

Nombre approximatif de visiteurs	1200
Nombre d'exposants	127
Nombre de partenaires	11
Nombre de bénévoles	36



2.8.2. Cohésion-Nous !? 15 avril 2023

Cohésion-Nous !? est une festivité multiculturelle organisée au complexe sportif d'Evere durant la période de Ramadan. Le nom de la festivité est une contraction entre « Connaissons- Nous » et « Cohésion Sociale ».

Nos partenaires

- La Maison de jeunes Regard
- Les Maisons de quartier d'Evere
- L'ASBL Egregoros

Animations

Cet évènement fut organisé en trois parties :

La première permet aux plus jeunes de profiter d'un village enfants avec des animations diverses.

La deuxième partie fut consacrée au spectacle d'Ahmed Hafiz. Ce spectacle s'est joué après la présentation des créations artistiques des jeunes de notre soutien scolaire, de la maison de jeunes Regard et des Maisons de quartier d'Evere.

Enfin, la troisième partie fut un repas convivial. C'est plus de sept cents personnes de toutes les confessions qui ont rompu ensemble le jeûne.

Statistiques

Nombre approximatif de visiteurs	712
Nombre de partenaires	3
Nombre de bénévoles	64

De Initiative van Brusselse Ouderen, Dorpsraad 17 / Een Samen van Brusselse Ouderen, and Dorpsraad 17
Dans le cadre de l'opération Ramadan / In het kader van de operatie Ramadan

**COHÉSIONS
NOUS !?**

18:00 → Ouverture des portes / Deuropening

18:15 → Présentation des projets des jeunes des Maisons de Quartier et de la Maison de Jeunes Regard
Presentatie van de projecten van de jongeren van de Buurthuizen en van de VZW Maison de Jeunes Regard

19:15 → Spectacle «HARRISA» d'Ahmed Hafiz / Voorstelling «HARRISA» van Ahmed Hafiz

20:40 → Repas convivial / Gezellige maaltijd

SAMEDI - ZATERDAG 15/04

Salle F. Guillaume du Complexe sportif Avenue des Anciens Combattants, 300
F. Guillaume zaal van het sportcomplex Oud-Sijderstraan, 300

GRATUIT / GRATIS
Inscription obligatoire / Inschrijving verplicht
02 247 63 25
prevention@evere.brussels
preventie@evere.brussels

Venez découvrir le spectacle
d'AHMED HAFIZ
Kom en ontdek de show
van AHMED HAFIZ

InfoEvere
www.evere.brussels

CSE
FÉDÉRATION

2.8.3. Fête de quartier Germinal 16 septembre 2023

Comme chaque année, l'ASBL Cohésion Sociale d'Evere et le service de prévention de l'Administration communale d'Evere, par l'intermédiaire de sa maison de quartier, ont organisé une festivité dans le quartier Germinal.

Cette fête annuelle a pour objectif de créer un lieu favorisant la convivialité, les rencontres, le partage et la solidarité, de permettre à toutes les générations de participer, d'encourager les jeunes et les adultes à être présents et actifs, tout en valorisant les diversités et en permettant leur rencontre. Au programme : un parcours Go Kart, des châteaux gonflables, une tombola, un spectacle de Magie, des animations musicales et des stands gourmands.



L'édition 2023 s'est déroulée sur la place Allende et dans la cour de récréation de l'établissement scolaire attenant. L'organisation de cet événement par les différents groupes de la Maison de quartier était optimale cette année et a reflété la bonne santé de la maison de quartier et de sa nouvelle équipe dynamique. Contrairement à l'année passée, la météo était avec nous et la pluie n'a pas gâché la fête. Cette édition fut une belle réussite !

Nos partenaires

- Les gardiens de la paix
- Les maisons de quartier d'Evere
- La maison de jeunes Regard
- L'ASBL Egregoros

Statistiques

Nombre approximatif de visiteurs	550
Nombre de partenaires	4
Nombre de bénévoles	41

2.8.4. Destrier en fête – 01 juillet 2023

La fête du quartier Destrier « Destrier en fête » a eu lieu le 01 juillet 2023. Diverses animations et activités ont été organisées par les différents partenaires et ont fait la joie des enfants et des adultes :

- La maison de jeunes Regard : barbecue, pop-corn, stands de boissons, châteaux gonflables, photobooth, grimages.
- Les habitants du Comité de Gestion de la Maison Destrier : préparation de gâteaux marocains, stands du Quartier Durable L'UNI-VERT, stand de couture, stand de henné



Des jeunes du quartier Destrier ont été engagés pour assurer diverses missions : accompagnement des personnes âgées, prévention, ...

Ce même jour, les habitants ont participé à la fête de la Porte D, l'œuvre sculpturale dans le Mail De la Haquenée. Après une animation de cirque, réalisée par des professionnels du monde du spectacle, les enfants et les adultes se sont mesurés sur la Porte D. La fête de la Porte D a été soutenue par le 101^e % de la SLRB et les artistes ont également participé à ce moment festif.



Statistiques

Nombre approximatif de visiteurs	120
Nombre de partenaires	2
Nombre de bénévoles	16

2.8.5. La ferme hantée - Halloween 31 octobre 2023

Cette activité est née à la suite de l'initiative d'un groupe d'habitants composé essentiellement de femmes provenant du quartier Germinal et se réunissant à la Maison de quartier. La première édition a eu lieu en 2016 et avait déjà rencontré un grand succès auprès d'un public très varié culturellement et socialement. Parce que cet évènement nécessite un gros investissement en énergie et en temps, les membres du groupe n'étaient plus en mesure de se relancer seuls dans cette aventure. C'est pour cette raison que, depuis 2017, notre association a été impliquée afin d'apporter un soutien logistique et surtout des conseils relatifs à la communication en vue de toucher davantage de public. Les visiteurs étaient accueillis entre 17h00 et 20h00.



Le principe de l'activité est simple : il s'agit d'organiser un parcours dans la Fermette d'Evere, spécialement décorée pour l'occasion, autour d'un jeu d'observation et de devinettes. Chaque enfant participant a reçu en fin de parcours un sachet de bonbons.

Nos partenaires

Il s'agit d'un partenariat entre des citoyens membres d'un groupe d'une maison de quartier et de l'ASBL Cohésion Sociale d'Evere – Actions Communautaires.



Statistiques

Nombre de participants	1112
Nombre de partenaires	1
Nombre de bénévoles	50

2.8.6. Cohésion-Nous !? Repas de Noël 22 décembre 2023

Cohésion-Nous !? Repas de Noël est une déclinaison de l'événement du même nom que nous avons organisé durant la période du Ramadan. Ce grand repas de Noël a été organisé dans la salle omnisport du complexe sportif d'Evere. Pour rappel, le nom de la festivité est une contraction entre « Connaissons-Nous » et « Cohésion Sociale ». Le public ciblé était prioritairement un public de personnes âgées, isolées socialement.

Nos partenaires

- La maison de jeunes Regard
- La commune d'Evere, à travers ses Maisons de quartier.
- L'ASBL Egregoros



Animations

Le centre de l'événement est avant tout le repas convivial. Nous avons cependant proposé également un spectacle Misty Disco entre les plats pour terminer ensuite sur la piste de danse.



Statistiques

Nombre de participants	376
Nombre de partenaires	3
Nombre de bénévoles	60

2.9. Studio de musique

Le studio de l'ancienne école 2 est né en 2012 dans le cadre du projet du service de prévention de la commune d'Evere, nommé « soutien aux artistes urbains éverois ».

Ce projet s'inscrivait dans la logique du projet pilote « Bandes Urbaines (BU) » subsidié par la Ministre Arena et dont l'objectif était le changement du parcours des jeunes en augmentant les facteurs de protection.

Les jeunes talents urbains éverois étaient nombreux et fréquentaient principalement la maison de quartier Germinal. Ils sont aujourd'hui, grâce à cette approche positive, invités par des associations locales d'Evere mais aussi d'autres communes, à se produire lors de festivités.



Ce projet pilote a pris fin et la gestion du studio a été confiée à notre association. Il a été déplacé depuis le mois de septembre 2017 dans un local plus vaste au sein du complexe sportif d'Evere. Il a été autogéré par des citoyens bénévoles et par un volontaire responsable. Depuis début 2021, un éducateur du service de prévention a repris la gestion du lieu, car il s'agissait de faire respecter strictement les mesures sanitaires. Notre association continue de financer la convention de volontariat de l'ingénieur du son.

Le studio d'enregistrement était ouvert en 2023 le samedi de 14h à 21h et a permis le développement du profil artistique de jeunes éverois en leur donnant l'occasion d'approfondir leurs connaissances techniques, d'enregistrer et de mixer leurs sons dans un studio semi-professionnel.