



A.S.B.L. LA COHÉSION SOCIALE D'EVERE  
ACTIONS COMMUNAUTAIRES

# RAPPORT D'ACTIVITES 2021

be.brussels 

Francophones  
Bruxelles 

 slrb-bghm.brussels   
algemeen sociaal sociaal raadsorgaan

 evere

 EVERECITY

 Comensia  
organisme de coördinatie  
fransoonstalige

## TABLE DES MATIERES

1.	CADRE.....	3
1.1.	Présentation .....	3
1.2.	Moyens financiers .....	4
1.3.	Moyens humains .....	4
1.4.	Moyens matériels et en infrastructures.....	5
1.5.	Le conseil d’administration - Transparence .....	5
2.	NOS ACTIONS.....	7
2.1.	Soutien scolaire pour l’enseignement secondaire - Grow Up.....	7
2.2.	Tables de conversation.....	7
2.3.	Espace Etudes.....	12
2.4.	Activités extrascolaires pour enfants de 6 à 12 ans .....	13
2.5.	PCS – Maison Coopérative Destrier.....	13
2.6.	Les festivités de Cohésion Sociale .....	15
2.7.	Animation des Agora Space.....	24
2.8.	Studio de musique.....	25

## LISTE D’ABREVIATIONS

AC Evere	Administration Communale d’Evere
SPRB	Service public régional de Bruxelles
SPFB	Service public francophone bruxellois (CoCoF)
CoCoF	Commission Communautaire Française
SLRB	Société du Logement de la Région de Bruxelles-Capitale
SCL	Société Coopérative de locataires
SISP	Société Immobilière de Service Public
FIPI	Fonds d'Impulsion à la Politique des Immigrés
ONE	Office de la Naissance et de l'Enfance
DASc	Dispositif d'Accrochage Scolaire
ACS	Agent Contractuel Subventionné

# 1. CADRE

## 1.1. Présentation

L'asbl la Cohésion Sociale d'Evere – Actions Communautaire a été fondée en 1998 par l'administration communale d'Evere, la Société coopérative de locataires « Everecity » et par la Société coopérative de locataires « Comensia » avec pour but d'activer l'ensemble des processus sociaux qui contribuent à assurer à tous les individus ou groupes d'individus, sans discrimination, l'égalité des chances et des conditions, le bien-être économique, social et culturel, afin de permettre à chacun de participer activement à la société et d'y être reconnu.

Ces processus visent en particulier la lutte contre toutes formes de discriminations et d'exclusion sociale par le développement de politiques d'intégration sociale, d'interculturalité, de diversité socioculturelle et de cohabitation des différentes communautés locales avec une priorité de développement sur les quartiers de logements sociaux d'Evere.

Le siège social est situé à l'administration communale d'Evere, Square S. Hoedemaekers 10 à 1140 Evere. Le siège d'activités de l'asbl est situé rue George De Lombaerde 21 à 1140 Evere. Nous bénéficions de nouveaux locaux mis à disposition par l'administration communale d'Evere, il s'agit d'une ancienne annexe scolaire récemment rénovée. Ce bâtiment est nommé l'Espace Associatif Eugène Moreau et comprend également la Maison de Jeunes Regard, Infor'Jeunes et le SIEP. La gérance de l'ensemble du bâtiment est déléguée par le conseil communal à notre association.

Nos activités se déroulent également dans les maisons de quartier d'Evere mises à disposition durant certaines périodes de l'année par la régie foncière de l'administration communale d'Evere et par la société coopérative de locataires « Everecity ». La Maison Destrier est mise à disposition du PCS « PICARDIE – DESTRIER –GERMINAL » par la société coopérative de locataires « Comensia ».

<p><b>Maison de quartier Germinal</b> Rue F. Léger n°46 à Evere</p>	<p><b>Maison de quartier Picardie</b> Rue Picardie n°30 à Evere</p>
<p><b>Maison de quartier Platon</b> Avenue Platon n°8 à Evere</p>	<p><b>Maison coopérative Destrier</b> Avenue du Destrier n°24 à Evere</p>

## 1.2. Moyens financiers

### Cotisations annuelles des membres fondateurs

SCL Everecity : 9.380,00€

SCL Comensia : 1.615,00€

AC Evere : 10.995,00€

### Subsides par projet - contrats pluriannuels :

SLRB : 71.173,56€ - Projet de Cohésion Sociale : DESTRIER-PICARDIE-GERMINAL

SPFB : 88.777,30€ + 3.038,55€ - Cohésion Sociale : Priorité Soutien Scolaire

### Subsides par projet – conventions annuelles :

SPFB : 10.000,00€ - Cohésion Sociale - Festivités

SPFB : 9.000,00€ - Culture – Projet Grow Up

SPFB : 8.000,00€ - Sport - Sport pour tous

FIPI : 14.875,00€ - Tables de conversation

AC Evere : 32.850,00€ - Activités extrascolaires en maisons de quartier et dans les Agora Space

SPRB DASC : 5.625,00€ - Soutien scolaire

SPRB Mobilité : 14.279,00€ - Evere en vacances – Quartiers animés

SPRB Image de Bruxelles : 9.000,00€ - Rire sur Evere

FWB : 4.244,27€ - Plaisir d'apprendre

Comensia : 300,00€ Poulailier – 2.000,00€ Maraichers – 600,00€ Dalles Mosaïque – 900,00€

Aménagement Dunant – 1.000,00€ le Kot – 1.000,00€ Des-trier (propreté)

### Subside exceptionnel COVID19 :

SPFB : 20.000,00€ Affaires Sociales (Action Solidaire)

## 1.3. Moyens humains

L'association est composée de 3 employés temps plein. Un directeur, une coordinatrice du PCS/Maison Destrier et une secrétaire administrative.

Au sein de la Maison Destrier, Comensia a mis à la disposition du PCS un travailleur ACS mi-temps pour soutenir les habitants dans leurs projets.

Ponctuellement, des moniteurs sont engagés sous contrat étudiant ou convention de volontariat pendant les vacances scolaires afin d'encadrer les activités pour les enfants de 06 à 12 ans. Les formateurs du soutien scolaire sont bénévoles sous contrat de volontariat avec indemnités forfaitaires.

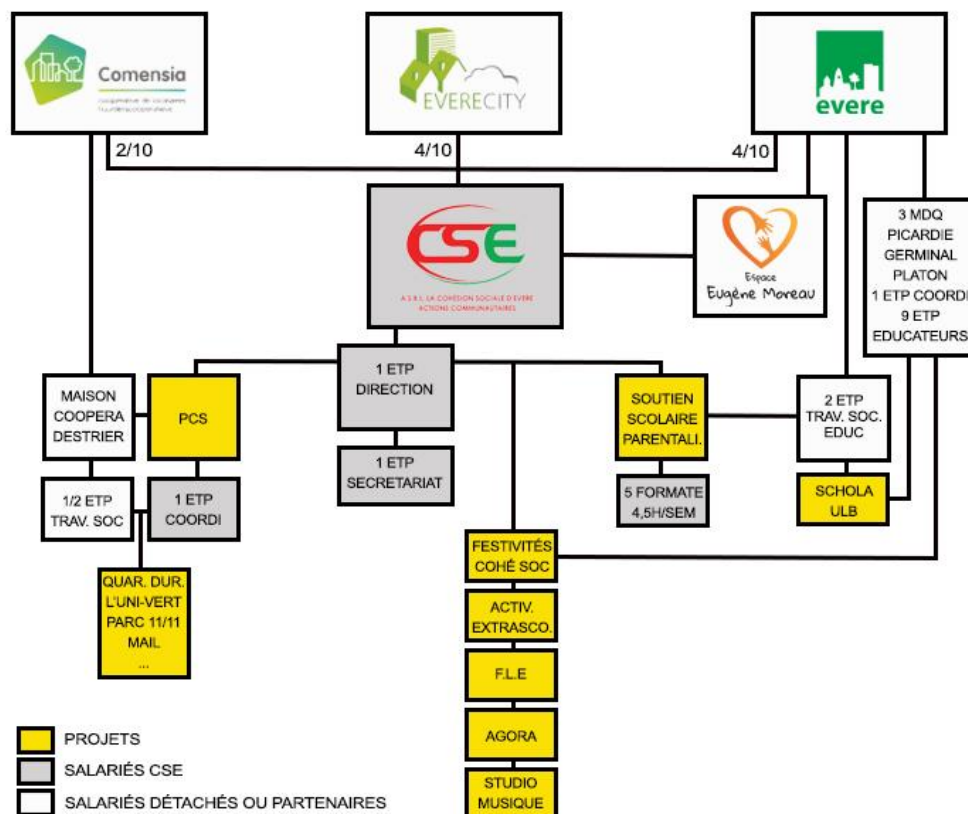

## 1.4. Moyens matériels et en infrastructures

La commune met à disposition une partie de l'Espace Associatif Eugène Moreau situé rue George de Lombaede 21 à Evere. La commune met également à notre disposition, une maison de quartier pour les activités enfants durant les vacances scolaires dans le quartier Picardie, rue de Picardie n°30, ainsi qu'un local polyvalent le jeudi soir pour organiser notre soutien scolaire, rue Stuckens n°2.

Les SISF mettent également des locaux à disposition, notamment une maison coopérative au n°24, avenue du Destrier sur le site de Comensia, une maison de quartier sur le site Germinal située au n°46 rue Fernand Léger et une maison de quartier sur le site Platon située avenue Platon n°8

## 1.5. Le conseil d'administration - Transparence

Conformément à l'article 4 des statuts de l'association, le conseil d'administration n'est composé que de membres effectifs, dont le nombre minimum est fixé à trois.

Sont membres les personnes physiques suivantes :

- 2 représentants de la commune d'Evere (+1 représentant de l'opposition) dont le siège est établi square Servaes Hoedemaekers 10, à 1140 Bruxelles (Evere) ; ils sont désignés par le conseil communal,

- 4 représentants des sociétés de logements sociaux suivants, désignés en leur sein :
  - 1 représentant désigné par la Société coopérative de locataires « Comensia » dont le siège social est établi rue de Koninck, 40/24 à 1080 BRUXELLES,
  - 3 représentants désignés par la Société coopérative de locataires Everecity dont le siège social est établi Square Hoedemaekers, 10 à 1140 Bruxelles (Evere)

Représentant(e)s de l'administration communale d'Evere :

Mr Ridouane CHAHID (Président) - PS

Mme Habibe DURAKI - PS

Mme Claire FINNE - ECOLO

Suppléant(e)s de l'administration communale d'Evere :

Mme Martine RAETS - OPEN VLD

Mr Jean-Luc MULEO - PS

Représentant de la société coopérative de locataires Comensia :

Mme Elise FASTENAKEL – Non politique

Suppléante de la société coopérative de locataires Comensia :

Mme Elisabeth BASTIN - Non politique

Représentantes de la société coopérative de locataires Everecity :

Mme Daisy AUQUIER - Non politique

Mme Marjorie PECKEL - Non politique

Mme Sandra MINARRO - Non politique

Suppléante de la société coopérative de locataires Everecity :

Mme Pascale ROELANTS – Non politique

Le conseil d'administration s'est réuni à une reprise. L'assemblée générale a été réunie également à une reprise en 2021.

**Transparence des mandataires communaux :**

MANDATS NON REMUNERES

CHAHID, Ridouane : 0 € (avantage : un smartphone sans abonnement)

FINNE, Claire : 0€

MULEO, Jean-Luc : 0€

RAETS, Martine : 0€

DURAKI, Habibe : 0€

Déclaration complète des mandataires communaux sur le site evere.be :

<http://www.evere.be/content/transparence>

## 2. NOS ACTIONS

### 2.1. Soutien scolaire pour l'enseignement secondaire - Grow Up

Les élèves fréquentant notre ASBL constituent un public âgé entre 12 et 18 ans, ils fréquentent aussi bien l'enseignement secondaire, que l'enseignement général et l'enseignement technique de transition et de qualification. Le groupe est composé d'autant de filles que de garçons.

**De janvier à juin 2021, nous comptons 33 inscrits. (64 inscrits en 2020 sur la même période)**

Les groupes suivants ont été formés comme suit :

Lundi	Math/sciences de 17h30 à 19h00 Français de 17h30 à 19h00 Néerlandais de 17h00 à 18h30
Mardi	Math/sciences de 17h30 à 19h00 Français de 17h30 à 19h00 Néerlandais de 17h30 à 19h00
Mercredi	Néerlandais de 15h30 à 17h00 et de 17h30 à 19h00 Français de 15h30 à 17h00 et de 17h30 à 19h00 Math/sciences de 15h30 à 17h00 et 17h30 à 19h00
Jeudi	Néerlandais de 17h30 à 19h00 Français de 17h30 à 19h00 Math/sciences de 17h30 à 19h00

Lors de la reprise des cours en janvier, l'évolution des restrictions sanitaires nous a permis de reprendre le soutien scolaire en présentiel, dans un premier temps par le biais de cours individuels, ensuite par bulle de 4/5 élèves. Et à partir d'avril nous avons pu faire des bulles de maximum 10 élèves.

#### Stage durant les vacances scolaires – Plaisir d'apprendre

Suite à l'appel à projet de la fédération Wallonie-Bruxelles « plaisir d'apprendre » destiné aux administrations communales Wallonnes et Bruxelloises ;

Suite à la proposition de l'administration communale d'Evere de nous confier son organisation,

L'asbl la Cohésion Sociale d'Evere – Actons Communautaires a organisé des stages, répondant aux critères de cet appel à projet, à destination des éverois.es âgé.e.s de 12 à 17 ans durant les vacances scolaires 2021.



Cette opération avait pour objectif de pallier un maximum aux conséquences dramatiques de la COVID19 sur la scolarité et sur le moral de notre jeunesse qui ont été grandement impactés. Nous avons choisi de leur apporter un soutien scolaire tout en proposant en plus, des activités ludiques.

Le programme des stages était le suivant :

- Du 9 au 13 août : mathématique ou néerlandais + activités récréatives pour les élèves de 6<sup>ème</sup> primaire jusqu'à la 2<sup>ème</sup> secondaire (12 à 14 ans).
- Du 16 au 20 Août mathématique ou néerlandais + activité multimédia (initiation aux techniques vidéos) pour les élèves de 3<sup>ème</sup> et 4<sup>ème</sup> secondaire (15 à 17 ans).
- Du 23 au 27 Août mathématique ou néerlandais + activités récréatives pour les élèves de 6<sup>ème</sup> primaire jusqu'à la 2<sup>ème</sup> secondaire (12 à 14 ans).

Les stages se sont déroulés à l'Espace Eugène Moreau de 9h00 à 17h00 du lundi au vendredi dans le respect des mesures sanitaires, par bulle de maximum 20 jeunes.

Il a été demandé une participation symbolique aux parents de 10€ par semaine et par jeune.

Les inscriptions effectives :

- Semaine 1 (12-14 ans): Math ; 3 filles + 5 garçons // Néerlandais ; 1 fille + 2 garçons
- Semaine 2 (15-17 ans): Math ; 1 fille + 2 garçons // Néerlandais ; 2 garçons
- Semaine 3 (12-14 ans): Math ; 6 filles + 5 garçons // Néerlandais ; 5 garçons

La subvention de la fédération Wallonie-Bruxelles perçue par l'administration communale d'Evere pour l'organisation de ces stages a été rétrocédée début 2022 à l'asbl.



**De septembre à décembre 2021, nous comptons 59 inscrits. (17 inscrits en 2020 sur la même période)**

Les groupes suivants ont été formés comme suit :

Lundi	Math/sciences de 17h30 à 19h00 Français de 17h30 à 19h00 Néerlandais de 17h30 à 19h00
Mardi	Math/sciences de 17h30 à 19h00 Français de 17h30 à 19h00



	EDM (Étude du milieu) de 17h30 à 19h00
Mercredi	Néerlandais de 15h30 à 17h00 et de 17h30 à 19h00 Français de 17h30 à 19h00 Math/sciences de 17h30 à 19h00
Jeudi	EDM (Étude du milieu) de 15h30 à 17h00 Néerlandais de 17h30 à 19h00 Français de 17h30 à 19h00 Math/sciences de 17h30 à 19h00

À la demande de plusieurs élèves, nous avons ajouté le cours d'étude du milieu, pour les 1<sup>ère</sup>, 2<sup>ème</sup> secondaire, 3<sup>ème</sup> et 4<sup>ème</sup> secondaire. Nous avons expérimenté cette nouvelle matière dans le courant du premier trimestre de l'année scolaire 2021-2022.

En début d'année, il y a eu 14 élèves inscrits au cours d'EDM, (ce chiffre reprend les 2 groupes confondus). Ensuite, le nombre a diminué à 7 parce que les élèves avaient d'autres activités extrascolaires.

Au départ, le formateur donnait un cours collectif et a dû changer sa méthode de travail au fil du trimestre. Il travaille actuellement, individuellement avec les jeunes, dans la mesure où la matière est extrêmement variable d'une école à une autre. Par contre, il lui arrive, pour certains points de donner un cours collectif, en partant du principe que cela sera utile aux autres.

Nous avons acheté 2 atlas et imprimé 2 cartes du monde à la demande du formateur.

-----

Sur l'ensemble de l'année civile 2021, le projet de soutien scolaire a touché 73 adolescents différents provenant de 31 écoles différentes. (64 adolescents en 2020)

Etablissement	Nbr	Etablissement	Nbr
AR Evere	4	Institut Dame de Marie	7
AR Jean Absil	2	Institut René Cartygni	1
AR W-S-L	3	Institut Val Duchesse	1
Athénée Crommelynck	2	Jean23	2
Bxl 2	1	La Providence	5
C.S Eperonniers Mercelis	1	La Retraite	3
Collège des Etoiles	5	La Vertu	1
Collège Roi Boudouin	1	La vierge fidèle	1
Collège St Vincent St François	1	Lycée Emile Max	1
Don Bosco	1	Roi Baudouin	1
Emile Jacqmain	3	Sacré cœur de Linthout	1
Emile Max	3	Saint Dominique	5
Fernand Blum	2	Saint Stanislas	1
Fra Angelico	6	Sainte Famille	4
Guy Cudell	1	Singelijjn Second'air	1
Institut La Vertu	2		

La priorité est donnée aux adolescents en échec(s) scolaire(s) qui habitent la commune d'Evere et/ou qui sont envoyés par le service communal de médiation scolaire.

Les objectifs que nous poursuivons se font en fonction des objectifs fixés par l'Enseignement en Belgique, dans la mesure où nous accompagnons les élèves dans leur scolarité. Les Missions poursuivies par l'Enseignement rejoignant d'ailleurs les missions présentées dans le Décret relatif aux EDD fixées par l'ONE.

En tant qu'ASBL confrontée à un public sensible, nous tâchons en effet de tendre à la réalisation de ces objectifs, se voulant de permettre à chacun d'acquérir les outils lui permettant de réussir et d'achever sa scolarité, de la manière la plus autonome possible, et cela, en lui offrant une plus grande chance d'émancipation sociale dans sa future vie d'adulte.

C'est dans ce cadre et dans le cadre de l'évolution de notre projet pédagogique, que nous avons lancé des moments d'activités le vendredi soir. Lors de ce moment, nous proposons des activités de dynamique de groupe qui ne comportent pas d'aspect pédagogique purement scolaire. Nous invitons l'ensemble de nos élèves à y participer. 18 jeunes de 12 à 16 ans se sont inscrits (parité parfaite). Durant les activités du vendredi, nous proposons des moments de débats, de constructions de projet ou d'activités à l'extérieur. En 2021, nous avons organisé 7 activités (1 sortie culturelle, pièce théâtre Fritland proposée par l'Entrela, 3 activités récréatives extérieures – Koezio, Skyzone et Bowling – 3 activités d'animations intérieures). L'apparition du CST a handicapé quelque peu la dynamique de groupe étant donné qu'une partie du groupe a 16 ans et n'est pas vacciné, ils ne pouvaient donc pas participer aux sorties.

Durant les vacances de Toussaint, nous avons organisé un stage d'initiation aux Multimédias qui a réuni 12 jeunes.



## 2.2. Tables de conversation

Ce dispositif permet l'accroche d'un public qui n'a à priori aucune intention de passer la porte d'un cours d'ALPHA ou de FLE et qui est très cloisonné socialement à des personnes qui pratiquent la même langue d'origine. Nos tables de conversation sont avant tout une étape de création de l'envie d'aller plus loin dans l'apprentissage de la langue française et d'ouvrir les portes d'un cours d'ALPHA ou de FLE. Ces ateliers sont également un outil de sociabilisation et d'autonomisation.



Le public touché est à très grande majorité composé de femmes d'origine marocaine âgées de 30 à 50 ans. Chaque activité est composée en moyenne de 7 femmes. Cependant, selon le thème choisi ou l'activité proposée, les groupes sont ouverts à des adultes dont le français est la langue maternelle afin de favoriser l'utilisation du français même dans les moments informels.

Le projet a été beaucoup moins impacté par les mesures COVID qu'en 2020. Ce projet, comme le projet de soutien scolaire, a été « immunisé » des restrictions sanitaires, ce qui a permis de réunir les différents groupes toute l'année. L'obligation du port du masque pendant les séances a cependant été une difficulté pour l'apprentissage, mais cela reste un accommodement préférable à l'annulation.

1. Maison de quartier Picardie : 9 dates – 8 participantes en moyenne.
2. Maison de quartier Platon : 16 dates – 10 participantes en moyenne.
3. Maison de quartier Germinal : 5 dates – 6 participantes en moyenne (à partir de septembre 2021)
4. Notre siège d'activités : 10 dates - 12 participantes en moyenne.

Nous souhaitons continuer ce projet en 2022 dans la même lignée qu'en 2021, c'est-à-dire en favorisant davantage la participation des groupes dans les choix des thèmes abordés afin de stimuler l'implication des participantes. Pour exemple, en 2021 nous avons organisé 10

séances pour apprendre la théorie du code la route dans l'objectif de passer son permis de conduire.

### **2.3. Espace Etudes**

Disposant de nouveaux locaux dans l'Espace associatif Eugène Moreau, nous avons mis en place un espace d'études pour les étudiant.e.s éverois.es des hautes écoles et des universités lors de la session de blocus du mois de décembre 2020/ janvier 2021. 72 étudiants everois différents ont profité de cet espace d'études, avec en moyenne 22 étudiants sur le site chaque jour durant cette période.

L'accès était libre sans rendez-vous, du lundi au dimanche de 10h00 à 19h00, moyennant une première inscription via le formulaire sur notre site internet. Cet espace études consistait à proposer des locaux spacieux et aérés afin de permettre une atmosphère de travail sereine et dans le respect des restrictions liées aux précautions sanitaires COVID19. Les occupants pouvaient utiliser librement l'espace public numérique ou se connecter gratuitement à la connexion WIFI de l'association. Un membre du personnel de l'asbl (salarié ou formateur en convention de bénévolat) était de permanence pour veiller au respect du règlement d'ordre intérieur.

Vu le succès de cette première expérience, nous avons pérennisé le projet en proposant l'espace études durant les périodes de blocus en 2021. Pour la période de blocus de fin d'année scolaire du 19/04/21 au 30/05/21 (63 inscrits, en moyenne 16 étudiants sur le site chaque jour) et du 20/12/21 au 30/01/22 (54 inscrits, en moyenne 12 étudiants sur le site chaque jour).

À partir de la session du mois de mai 2021, la Maison de Jeunes Regard s'est associée au projet et nous aide dans l'encadrement des moments d'ouvertures.



## 2.4. Activités extrascolaires pour enfants de 6 à 12 ans



Les activités sont organisées dans les maisons de quartier durant certaines périodes de vacances scolaires à savoir : Carnaval – Printemps – Première quinzaine du mois de juillet et dernière quinzaine du mois d’août, dans les trois maisons de quartier du service de prévention et dans la Maison coopérative du quartier Destrier.

(Pour 2022, vu la modification du rythme des vacances scolaires dans l’enseignement francophone, nous envisageons d’organiser deux semaines d’activités supplémentaires durant les vacances d’automne.)

Il faut noter que les enfants inscrits habitent principalement les logements sociaux : EVERECITY pour Picardie, Platon et Germinal et COMENSIA pour Destrier.

Le prix est de 20€ par semaine de 5 jours. Les inscriptions se font via le formulaire en ligne [www.csevere.be](http://www.csevere.be) ou par l’intermédiaire des éducateurs des Maisons de quartier en cas de fracture numérique.

Ce prix forfaitaire comprend :

- l'encadrement par des animateurs brevetés ou en formation;
- les activités des animateurs et les activités extérieures payantes;
- l'assurance Ethias en cas d'accident.

Les activités se déroulent de 10h à 16h. Une garderie payante est prévue de 09h à 10h et de 16h à 17h pour le prix forfaitaire de 5€ par semaine de 5 jours.

Durant les périodes scolaires, un animateur est mis à disposition de chaque maison de quartier le mercredi après-midi pour « prêter main forte » à l’éducateur du service de prévention qui accueille plus de 12 enfants.

### Statistiques des activités pour les enfants durant les vacances scolaires :

	Tranche d'âges	Nbr. de garçons	Nbr. de filles	Total enfants	Animateurs CSE	Nbr. Éduc. des mdq	Bénévoles et/ou stag.
<b>PICARDIE</b>							
Carnaval	6 – 12 ans	10	7	17	3	1	0
Pâques 1 <sup>ère</sup> sem.	6 – 12 ans	13	12	25	4	1	0
Pâques 2 <sup>ème</sup> sem.	6 – 12 ans	15	10	25	4	1	0
Juillet 1 <sup>ère</sup> sem.	6 – 12 ans	20	15	35	3	1	0
Juillet 2 <sup>ème</sup> sem.	6 – 12 ans	18	19	37	3	1	0
Août 1 <sup>ère</sup> sem.	6 – 12 ans	19	16	35	3	1	0
Août 2 <sup>ème</sup> sem.	6 – 12 ans	17	11	28	3	1	0
<b>Total enfants</b>		<b>112</b>	<b>90</b>	<b>202</b>			
<b>PLATON</b>							
Carnaval	6 – 12 ans	7	5	12	2	1	0
Pâques 1 <sup>ère</sup> sem.	6 – 12 ans	7	5	12	2	1	0
Pâques 2 <sup>ème</sup> sem.	6 – 12 ans	7	4	11	2	1	0
Juillet 1 <sup>ère</sup> sem.	6 – 12 ans	13	8	21	2	1	0
Juillet 2 <sup>ème</sup> sem.	6 – 12 ans	14	8	22	2	1	0
Août 1 <sup>ère</sup> sem.	6 – 12 ans	8	6	14	2	1	0
Août 2 <sup>ème</sup> sem.	6 – 12 ans	9	11	20	2	1	0
<b>Total enfants</b>		<b>65</b>	<b>47</b>	<b>112</b>			
<b>GERMINAL</b>							
Carnaval	6 – 12 ans	5	10	15	2	1	0
Pâques 1 <sup>ère</sup> sem.	6 – 12 ans	7	6	13	2	1	0
Pâques 2 <sup>ème</sup> sem.	6 – 12 ans	7	3	10	2	1	0
Juillet 1 <sup>ère</sup> sem.	6 – 12 ans	12	12	24	2	1	0
Juillet 2 <sup>ème</sup> sem.	6 – 12 ans	10	13	23	2	1	0
Août 1 <sup>ère</sup> sem.	6 – 12 ans	13	12	25	2	1	0
Août 2 <sup>ème</sup> sem.	6 – 12 ans	14	9	23	2	1	0
<b>Total enfants</b>		<b>68</b>	<b>65</b>	<b>133</b>			
<b>DESTRIER</b>							
Carnaval	6 – 12 ans	0	0	0	0	0	0
Pâques 1 <sup>ère</sup> sem.	6 – 12 ans	5	5	10	1	0	0
Pâques 2 <sup>ème</sup> sem.	6 – 12 ans	4	4	8	1	0	0
Juillet 1 <sup>ère</sup> sem.	6 – 12 ans	12	8	20	2	0	0
Juillet 2 <sup>ème</sup> sem.	6 – 12 ans	13	5	18	2	0	0
Août 1 <sup>ère</sup> sem.	6 – 12 ans	9	13	22	2	0	0
Août 2 <sup>ème</sup> sem.	6 – 12 ans	6	18	24	2	0	0
<b>Total enfants</b>		<b>49</b>	<b>53</b>	<b>102</b>			
<b>Total enfants des 4 quartiers 2021</b>		<b>294</b>	<b>255</b>	<b>549</b>			
<b>Total enfants des 4 quartiers 2020</b>		<b>167</b>	<b>143</b>	<b>310</b>	<b>! 2020 impactée par restrictions COVID</b>		

## 2.5. PCS – Maison Coopérative Destrier

Les Projets de Cohésion Sociale (PCS) financés par la SLRB sont des projets participatifs par excellence. Ils sont organisés après consultation des habitants, car ce sont eux qui connaissent le mieux les besoins de leur quartier. Le travailleur social centralise et reformule les demandes. Il fait prendre conscience à chacun de ses ressources et construit des solutions sur mesure. Le périmètre du PCS « DESTRIER-PICARDIE-GERMINAL » englobe les sites éverois des SISP Comensia et Everecity (sauf le quartier Platon qui est couvert par le PCS DELAHAUT). La coordinatrice opère depuis la Maison Coopérative du quartier Destrier. Vous trouverez ci-dessous un descriptif des principaux projets participatifs menés en 2021.

Le PCS/Maison Destrier continue à développer des outils de communication afin d'informer les coopérateurs-locataires et les partenaires sur les actions et les actualités du quartier. Plusieurs outils ont déjà été créés (trimestriel, newsletter, Page Facebook), et d'autres sont en cours d'élaboration (site internet, dépliant, livret).

En 2021, deux trimestriels du Destrier News ont été créés, l'un des deux portait sur l'historique et les évolutions du quartier.

### 2.5.1. Quartier Durable L'UNI-VERT

Projet visant à rendre le quartier plus durable et citoyen par la continuité des projets :

- Compost Destrier.
- Potagers : Maison Destrier, Jardin du parc du 11 novembre, Les Maraichers du Mail, bacs Potagers.
- Apiculture : le Rucher de l'UNI-VERT
- Atelier d'architecture citoyen (AAC-Destrier)
- Poulailier Destrier
- Atelier de production Le Kot.
- Atelier Libre Destrier : récupération de papier pour faire des cartes de vœux et tricot
- Projet de récupération des eaux de pluie (installation témoin à la Maison Destrier)
- Projet Photovoltaïque.

Les partenaires du quartier durable sont nombreux : Bruxelles Environnement (contacts avec les anciens coach), Cycle Farm (coopérative d'agriculteurs), le service du DD de la Commune d'Evere (projets Rucher et potagers 11 novembre), la Commune d'Evere (projet du Master Plan), les services énergie et développement durable de la société de logements Comensia Worms asbl.

Chaque projet du quartier durable fonctionne et agit de manière autonome. Ainsi, il existe une grande diversité au sein du groupe, notamment en ce qui concerne l'organisation et l'évaluation des activités. A titre d'exemple, les membres du Rucher de L'UNI-VERT organisent

et gèrent la tenue de leurs activités (invitation, logistique, communication), de même qu'ils gèrent leur budget. D'autres projets, comme c'est le cas pour le KOT, les Maraîchers du Mail ou encore les potagers du 11 novembre, nécessitent un accompagnement plus régulier de la part des travailleurs.

Les réunions - par sous-projet ou pour l'ensemble du quartier durable - ne sont pas programmées dans le temps, mais s'organisent en fonction des besoins du projet et des attentes des membres des groupes.

En 2021, les projets du QD L'UNI-VERT qui se déroulent en extérieur (maraîchers du Mail, Rucher, poulailler, compost) ont poursuivi leurs activités. A la rentrée scolaire, le projet Atelier Libre Destrier a repris son activité au sein de la Maison Destrier.

Le quartier Durable a participé à deux événements en 2021 : Evere Village (Stand du Rucher) et le Compost Day (ouverture du compost Destrier).

Le Rallye des Quartiers Durables Citoyens (prévu le 3 octobre), événement où plusieurs projets de L'UNI-VERT s'étaient inscrits, a été reporté pour l'année 2022 en raison des intempéries. Le groupe de l'Atelier Libre Destrier a annulé son inscription au marché de Noël de la Commune d'Evere en raison de la fermeture des stands intérieurs au sein de la Maison Communale.



Les membres du Rucher L'UNI-VERT à Evere Village

Des membres du projet des Maraîchers du Mail ont accueilli la cellule Good Food de Bruxelles Environnement, la CSE et la cellule développement durable de Comensia, pour donner des informations sur la genèse du projet (Master Plan) et sur le fonctionnement du groupe.

Les membres de L'UNI-VERT ne sont plus suivis par un coach de Bruxelles Environnement car le financement s'est arrêté. Les différents projets sont accompagnés par les travailleurs de la Maison Destrier, mais le groupe pilote éprouve encore des difficultés à fédérer de nouvelles personnes au sein du quartier, les membres impliqués depuis quelques années expriment un besoin de trouver de nouveaux membres. La concrétisation des projets dépend des opportunités de financement (sponsor, appel à projet, ...) mais aussi de la volonté des coopérateur-locataires de mettre en place telle ou telle action.

En 2021, trois projets ont connu de belles avancées : les Maraîchers du Mail, le Poulailler Destrier, et le projet Photovoltaïque.

Le projet des **Maraîchers du Mail** suit les prescriptions du Master Plan Espaces Publics Destrier (fiches actions 5 et 7), lesquelles envisagent l'implantation de chambres de productivité. L'équipe a répondu à plusieurs appels à projets (SLRB 2017, Comensia 2019, 2020, 2021) afin

ASBL Cohésion Sociale d'Evere – Actions Communautaires – Rapport d'activités 2021

N. Entreprise : BE0462885879 – Siège social : Sq. Hoedemaekers 10 – 1140 Evere

Rue G. De Lombaerde 21 à 1140 Evere – 02/726.76.68 – info@csevere.be – [www.csevere.be](http://www.csevere.be)



de financer du matériel mais aussi un accompagnement du groupe, en termes d'expertise maraîchère (Cycle Farm) et de dynamique de groupe (Pas-à-Pas asbl).

La charte du projet a été finalisée et signée par tous les membres du groupe en 2020. Une deuxième mouture de charte plus aboutie a été travaillée en 2021 afin de déterminer davantage le cadre du projet, le contexte, les rôles des différentes parties (membres du groupe et partenaires) ; cette version n'étant pas encore finalisée.

La parcelle maraîchère étant implantée au centre du quartier, a suscité de l'intérêt auprès des habitants du quartier et des passants. Ces derniers s'arrêtaient pour contempler l'espace potager ou pour poser des questions sur les cultures et techniques.

Le partenaire Cycle Farm est venu sur le terrain à la fin de l'année afin de constituer le plan de culture pour l'année 2022.



Concernant le projet du **Poulailler Destrier**, il est installé au jardin de la Maison Destrier en tant que poulailler témoin. Ce projet se rapporte également au Master Plan Espaces Publics Destrier (fiche action D1) qui prévoyait l'implantation de poulaillers dans la Venelle, et a fait l'objet d'une demande de subsides auprès de Bruxelles Environnement, catégorie Good Food.

Dans le courant de l'année, deux membres sont partis du groupe. Le projet étant construit pour 5 familles, les membres vont relancer une communication autour du projet pour trouver deux nouveaux membres. Une charte de fonctionnement a été constituée par le groupe et par l'équipe PCS afin de donner un cadre au projet.



Le groupe a également été soutenu par Comensia dans le cadre de l'appel à projet. Du matériel et de la nourriture pour les poules ont pu être achetés.

Dans le cadre du **projet photovoltaïque**, un projet pilote a vu le jour en 2021 ; celui de l'installation de panneaux photovoltaïques sur les toits de 12 maisons du quartier. Ce projet pilote fait l'objet d'une convention entre la société de logements Comensia et un tiers-investisseur.



### 2.5.2. Ateliers créatifs

Au début de l'année 2020, lors d'un Comité de gestion, une coopératrice-locataire et artiste a manifesté son envie de rejoindre le Comité en présentant son projet d'Ateliers Créatifs. Elle a proposé d'animer des ateliers créatifs et artistiques en fonction des demandes et opportunités (stand à un événement de quartier) ou en fonction de ses motivations en tant qu'artiste de présenter une technique artistique aux enfants et adultes du quartier. Elle anime régulièrement des ateliers artistiques zéro déchet (créations à base de récup)

Deux ateliers mosaïques ont été réalisés en 2021. Les ateliers mosaïques ont été soutenus par Comensia, lors d'un appel à projets. Le premier atelier a été organisé en mars, et le second en octobre. Ce projet de Dalles en mosaïque s'inscrit dans la continuité du projet initial de dalles mosaïque, pour lequel l'habitante et artiste du quartier avait rentré un premier projet en 2020.

Par la suite, les dalles en mosaïque seront posées sur les trottoirs du quartier, les habitants qui ont participé aux ateliers et le Comité de Gestion de la Maison Destrier donneront leurs avis sur l'emplacement.

En avril, l'habitante qui porte le projet Ateliers Créatifs a organisé et animé un atelier photophore en mosaïque sur What's App, en raison des restrictions sanitaires.



Dalle *La Poule* en mars 2021



Réalisation de la 4<sup>ème</sup> dalle



Dalle *La Vache* en octobre 2021

Le projet Ateliers Créatifs répond aux besoins d'apprendre à faire soi-même quelque chose, de découvrir l'art, de travailler à la créativité des individus et des collectifs

Mais aussi, ce projet répond à un besoin de rencontres et de bien-être social. Ce besoin s'est davantage marqué en cette période de crise sanitaire où les personnes ont été pendant longtemps isolées, coupées des contacts humains.

### 2.5.3. Atelier Couture

L'atelier couture est porté par une coopératrice-locataire passionnée par la couture et par son envie de transmettre un savoir-faire à d'autres personnes. En raison de la crise sanitaire et au vu de l'interdiction pour les collectifs de se réunir en intérieur, les ateliers ont été suspendus jusqu'en septembre 2021. Les participantes du projet ont été enthousiastes de reprendre les ateliers couture.

Le projet de couture rencontre deux besoins fondamentaux inhérents au quartier :

Le premier est celui d'apprendre à faire soi-même quelque chose, et de ce fait, lutter contre le gaspillage. En effet, la récupération (de tissus et vêtements) a une double dimension : sociale et économique ; faire de nouvelles choses avec ce qui existe en échangeant avec d'autres personnes permet également de faire des économies sur les dépenses du ménage.



Le deuxième est le besoin de rencontres et de bien-être social. Ces femmes aiment avoir des activités en-dehors de la maison et avoir un moment entre-elles.

En 2020, la coopératrice-locataire a répondu à l'appel à projets de Comensia pour organiser deux ateliers couture « Zéro déchet ». Ceux-ci n'ont pas pu s'organiser cette année-là en raison de la suspension des ateliers couture. En 2021, les ateliers se sont organisés en novembre et en décembre ; le premier constituait à créer des lunchs bags, le second portait sur la création de disques démaquillant. Les participantes de ces ateliers ont fort apprécié ces ateliers et sont désireuses d'en faire d'autres. L'habitante porteuse du projet a plusieurs idées pour faire d'autres ateliers Zéro déchet en 2022.

### 2.5.4. Comité de Gestion

Le Comité de Gestion de la Maison Destrier est un organe central dans la constitution de l'autonomie des porteurs de projets du quartier. Le Comité de Gestion s'organise sous la forme de réunions une fois tous les deux mois, les habitants qui portent un projet échangent entre-eux et créent des transversalités.

Le Comité de Gestion est un moment où les référents de projet peuvent travailler à la gouvernance de la Maison Coopérative Destrier et des autres bien-communs et donc de décider collectivement des changements à opérer. Aussi le Comité de Gestion permet de



valider, d’institutionnaliser des bonnes pratiques de gouvernance et est un exemple pour les externes ; à savoir que plusieurs personnes de générations et de cultures différentes peuvent collaborer et créer des synergies entre-elles. En cela, il constitue un organe représentatif de la mixité hétéroclite du quartier pouvant limiter la stigmatisation et casser certaines barrières socio-culturelles.

En 2021, les réunions se sont tenues soit en vidéoconférence soit en présentiel, en fonction de l’évolution de la crise sanitaire.

### 2.5.5. Actions propreté

Deux actions propreté ont eu lieu en 2021 dans le quartier Destrier, l’objectif étant de faire un ramassage collectif des déchets sur l’ensemble du quartier.

Ces deux actions se sont organisées avec la collaboration de plusieurs partenaires : la Maison de Jeunes Regard, la SISP Comensia et la Commune d’Evere.



La première action a eu lieu le 22 mai, une dizaine d’habitants étaient présents et les partenaires ont également contribué au ramassage des déchets.

La deuxième action a eu lieu le 5 décembre. Une dizaine de jeunes de la Maison de Jeunes Regard ont participé au ramassage des déchets, de même que des habitants du quartier et les partenaires du projet. Une coopératrice-locataire a réalisé avec les jeunes un dessin représentant un arc-en-ciel, avec une phrase traduite en plusieurs langues et avec pour message de sensibiliser les habitants et passants à garder le quartier propre. Par la suite, le dessin sera imprimé sur une bâche, laquelle sera accrochée dans le quartier.

L’activité s’est clôturée par un goûter de Saint-Nicolas, et Saint-Nicolas a distribué des sachets de friandises aux participants. Il a également fait une tournée dans le quartier avec deux accompagnatrices (une travailleuse et une habitante) pour donner des sachets aux autres enfants du quartier.



## 2.6. Les festivités de Cohésion Sociale

Comme expliqué en préambule de ce rapport, vous ne retrouverez pas dans ce chapitre nos traditionnelles fêtes de quartier, brocantes et repas de cohésion sociale qui n'ont pas pu être organisés en 2020 et 2021 à cause des restrictions sanitaires. Pour rappel, cet été, les voyages à l'étranger n'étaient pas recommandés et certaines destinations n'étaient pas accessibles. Nous avons donc anticipé une plus grande présence de jeunes sur l'espace public qui seraient potentiellement livrés à eux-mêmes. C'est dans ce cadre que nous avons développé en collaboration avec de multiples partenaires communaux un projet de micro-festivités dans les différents quartiers d'Evere durant tout l'été et ce dans le strict respect des protocoles sanitaires.

### 2.6.1. Evere en vacances : Quartiers animés

**Date/période du projet :** du 02/07/2021 au 27/08/2021

**Description du projet :**

Réaménagement temporaire de l'espace public (avec fermeture de rues à la circulation automobile) sur six lieux distincts répartis sur l'ensemble du territoire everois. Animations par notre équipe d'animateurs et par les équipes de nos partenaires. (Maisons de quartier de la commune d'Evere, Centres culturels (l'Entrela FR et Everna NL), la Maison de Jeunes Regard, la maison coopérative Destrier, les Bibliothèques communales (de Bib NL et Romain Rolland FR) et la ludothèque communale.

**Les lieux :**

02/07/21 : Parking rue de Picardie

09/07/21 : Rue de l'Arbre unique et Parking du Cimetière de Bruxelles

16/07/21 : Place Allende (Quartier Germinal)

13/08/21 : Parc Mandela (accès via la rue du Maquis)

20/08/21 : Esplanade Toots (Rue Stuckens 125)

27/08/21 : Destrier / Esplanade Av. Henri Dunant



### Description des publics cibles :

Le principe de base est que les quartiers animés sont ouverts à toutes et tous. Cependant les animations sont adaptées principalement aux enfants, aux adolescents et aux personnes âgées. La situation géographique des quartiers animés a permis de toucher un public socialement diversifié.



### Conclusion / évaluation

Il s'agit de la deuxième année consécutive durant laquelle nous organisons ces micro-festivités « Quartiers animés » afin de répondre à différents enjeux : premièrement compenser l'impossibilité d'organiser des événements de cohésion sociale « de masses » de type « Fête de quartier » suite aux mesures de restrictions sanitaires. Deuxièmement, l'impossibilité/la difficulté de partir en vacances, ce qui augmentait potentiellement le nombre d'habitants sans activités durant l'été. Et enfin, la fermeture des Maisons de quartier. Ces micro-festivités étaient une réponse partielle à ces enjeux et ont été un vrai succès. Nous pouvons ajouter à cela, que cela a permis aux différentes institutions partenaires de continuer à collaborer activement pendant ces deux années très particulières.



Nous estimons que les éléments justifiants ce dispositif s'estompent de mois en mois. Les maisons de quartier ont rouvert partiellement, la population s'est majoritairement adaptée aux restrictions sanitaires afin de partir en vacances, les gestes barrières s'installent spontanément et les restrictions sanitaires pour l'organisation d'événements de masses commencent à s'assouplir et ne semblent plus insurmontables pour notre association. C'est pour toutes ces raisons que nous espérons pouvoir reprendre la dynamique des Fêtes de quartier en 2022 et ne plus devoir nous limiter à ces micro-festivités.



## 2.6.2. Evere Stand Up – 27 & 28 août

Evere Stand Up, est un spectacle d'humour en plein air développé à l'initiative de la commune d'Evere en collaboration avec notre association et la Maison de jeunes Regard. Ces deux représentations en plein air, le vendredi 27/08/21 devant la maison communale et le samedi 28/08 sur le parking du Cimetière de Bruxelles, clôturaient les deux mois d'activités dans le cadre des quartiers animés.

Cette année le plateau d'humoristes était composé de l'artiste Français Djamil le Shlag (France inter, Jamel Comedy Club), d'artistes Belges ; Sum, Youri Garfinkel, Ahmed Boudrouz, Mizo point et avec comme maître de cérémonie David ou Pas.



Ces deux représentations ont rassemblé un public diversifié en genres et en âges. Les deux représentations ont atteint leur capacité maximale (soit 200 spectateurs par date)

Les objectifs de ces spectacles étaient multiples, l'intention communale était de soutenir la culture qui est un des secteurs qui a payé le prix fort des contraintes sanitaires. Pour notre association, cette activité permettait de remplacer une multitude d'activités de cohésion sociale qui n'ont pas pu être organisées à cause des contraintes sanitaires.

Les spectacles étaient accessibles gratuitement moyennant une inscription préalable. Le protocole nous imposait de limiter les spectateurs à 200, l'obligation du port du masque et une distanciation physique entre ceux-ci.



## 2.7. Animation de l'Agora Space Picardie, Germinal, Destrier & Platon et du Fitness Outdoor du quartier Picardie.

Le service de prévention, le service sport de la commune d'Evere et l'asbl Cohésion Sociale d'Evere s'associent dans l'objectif d'animer l'Agora Space et le Fitness outdoor du quartier Picardie, situés au niveau de la rue Picardie n°92, l'Agora Space Platon situé au niveau de l'avenue du Gibet, l'Agora Space du quartier Germinal situé rue A. Renoir et l'Agora Space du quartier Destrier situé au Mail de la Haquenée, durant les vacances de printemps et d'été.



### Les objectifs sont les suivants :

- Réguler l'utilisation de infrastructures sportives urbaines outdoor ;
- Garantir la cohésion sociale et l'harmonie entre les usagers passifs et actifs ;
- S'assurer que toute la population puisse accéder librement à ces infrastructures, avec une attention particulière en 2021 sur la diversité des genres ;
- Réduire un maximum les nuisances causées aux riverains ;
- Proposer des animations structurées, avec une attention particulière en 2021 sur la diversité des genres.

### Répartition des rôles entre les différents partenaires :

L'asbl Cohésion Sociale d'Evere recrute et forme les animateurs étudiants et les met à disposition des éducateurs du service de prévention.

Le service de prévention assure la coordination opérationnelle, en ce compris la supervision des animateurs détachés par l'asbl Cohésion Sociale d'Evere.

### Formation des animateurs :

Cette formation s'est déroulée dans les locaux de l'asbl Cohésion Sociale d'Evere. Durant cette formation, le programme d'animation a été présenté aux animateurs et une charte de bonnes pratiques rédigée, afin d'assurer une cohérence et une continuité dans les animations proposées.



## 2.8. Studio de musique

Le studio de l'ancienne école 2 est né en 2012 dans le cadre du projet du service de prévention de la commune d'Evere, nommé « soutien aux artistes urbains éverois ».

Ce projet s'inscrivait dans la logique du projet pilote « Bandes Urbaines (BU) » subsidié par la Ministre Arena dont l'objectif est le changement du parcours des jeunes en augmentant les facteurs de protection.

Les jeunes talents urbains éverois étaient nombreux et fréquentaient principalement la maison de quartier « Germinal ». Ils sont aujourd'hui, grâce à cette approche positive, appelés par des associations locales d'Evere mais aussi d'autres communes, à se produire lors de festivités.



Ce projet pilote a pris fin et la gestion du studio a été confiée à notre association. Il a été déplacé depuis le mois de septembre 2017 dans un local plus vaste au sein du complexe sportif d'Evere. Il a été autogéré par des citoyens bénévoles et par un volontaire responsable. Depuis début 2021, un éducateur du service de prévention a repris la gestion du lieu, car il s'agissait de faire respecter strictement les mesures sanitaires. Notre association continue de financer la convention de volontariat de l'ingénieur du son.

Le studio d'enregistrement était ouvert en 2021 le mercredi et le vendredi de 17h à 21h et a permis le développement du profil artistique des jeunes éverois en leur donnant l'occasion d'approfondir leurs connaissances techniques, d'enregistrer et de mixer leurs sons dans un studio semi-professionnel.